



IEC 84
years



The International
Engineering Public
Company Limited

บริษัท อินเทอร์เน็ตเอ็นจิเนียริ่ง จำกัด (มหาชน)

Annual Report 2005

Contents

สารจากคณะกรรมการบริษัท	12
คณะกรรมการบริษัท	13
ข้อมูลทางการเงิน	16
การดำเนินงานในรอบปีที่ผ่านมา	17
ผลการดำเนินงานและภาวะการแข่งขัน	20
ฐานะการเงิน	24
ปัจจัยความเสี่ยง	26
รายงานของคณะกรรมการตรวจสอบ	27
รายงานของผู้สอบบัญชีรับอนุญาตและงบการเงิน	28
โครงสร้างการถือหุ้นและการจัดการ	59
โครงสร้างพนักงาน	68
ข้อมูลทั่วไปของบุคคลอ้างอิงอื่นๆ	69



2465...

วันวานแห่งความภาคภูมิใจ

พ.ศ. 2465...ประกาศตัวอย่างเกรียงไกร

ถ้าก้าวแรกเป็นก้าวเดินแห่งพลัง บริษัท อินเตอร์เนชั่นแนลเอนจิเนียริง จำกัด หรือ IEC ภายใต้การก่อตั้งของมิสเตอร์ เฮอร์แมน เอฟ ซอลทซ์ และคณะผู้บริหารชาวไทยได้พิสูจน์ถึงพลังก้าวเริ่มที่ยิ่งใหญ่ นั่น ด้วยการก่อสร้างทางรถไฟสายกรุงเทพฯ - อยุธยาประเทศ ซึ่งถือเป็นครั้งแรกของการเชื่อมโยงประเทศไทยเข้ากับชายแดนกัมพูชา

พ.ศ. 2466 - พ.ศ. 2472...เปิดโลกอุตสาหกรรม

ยุคที่ประเทศไทยเฟื่องฟูด้านเกษตรกรรม IEC ได้แสดงให้เห็นถึงวิสัยทัศน์อันกว้างไกล พร้อมประกาศความเป็นผู้นำด้านเทคโนโลยี โดยร่วมกับ "แคทเทอร์พิลล่า" นำรถแทรกเตอร์เข้ามาทูลเกล้าฯ ถวายเพื่อโปรดใช้งานตามพระราชอัธยาศัย อันมีจุดมุ่งหมายเพื่อการพัฒนาประเทศตามโครงการพระราชดำริ และเป็นผู้นำผลิตภัณฑ์และบริการหลากหลายเข้ามาช่วยส่งเสริมคุณภาพชีวิตคนไทย พร้อมรับงานโครงการจากหน่วยงานภาครัฐเพื่อสร้างระบบสาธารณูปโภคพื้นฐาน นำมาซึ่งภาคภูมิใจที่ได้เป็นส่วนหนึ่งของการพัฒนาและนำความเจริญมาสู่ประเทศไทย

พ.ศ. 2473- พ.ศ. 2505...รางวัลแห่งชื่อเสียงและเกียรติยศ

แม้ได้รับการยอมรับอย่างกว้างขวางจากวงการอุตสาหกรรม หากแต่จิตวิญญาณแห่งผู้นำและวิสัยทัศน์ที่ไม่หยุดนิ่ง IEC ได้ก้าวรุกเข้าสู่ธุรกิจขนส่งทางทะเล และธุรกิจการสื่อสารของประเทศชั้นพื้นฐาน อันนำมาซึ่งชื่อเสียงและความสำเร็จครั้งยิ่งใหญ่ อาทิเช่น เป็นตัวแทนนำเข้าและส่งออกสินค้าให้แก่คณะกรรมการเดินเรือขนส่งสินค้าแห่งประเทศสหรัฐอเมริกา, จัดหาระบบอุปกรณ์สื่อสารให้กับหน่วยงานภาครัฐ, ได้รับแต่งตั้งเป็นตัวแทนจำหน่ายผลิตภัณฑ์ "เวสติงเฮ้าส์" และเป็นผู้นำในการนำเข้าสินค้าจากสหรัฐอเมริกาและยุโรป นับเป็นช่วงเวลาที่ไออีซีสามารถขยายกิจการจนเจริญก้าวหน้าจนได้รับการยกย่องให้เป็น 1 ใน 5 บริษัทข้ามชาติที่ยิ่งใหญ่ ในปี 2489

2466 - 2472



2473 - 2505

พ.ศ. 2506...บันทึกแห่งเวลา

ต่อให้เกิดอุปสรรคมากแค่ไหน แต่ความไม่ย่อท้อคือทางเดินที่ IEC ยึดมั่นมาตลอดการสร้างสรรค์งาน ท่ามกลางความวุ่นวายหลังสงครามโลกครั้งที่ 2 ในปี 2506 เมื่อทุกบริษัทต่างประสบปัญหาจนต้องเร่งฟื้นฟู IEC กลับสามารถฝ่าฟันจนพลิกสถานะบริษัทกลับมาอย่างรวดเร็วและกลายเป็นกำลังหลักในการพัฒนาระบบโทรคมนาคมของประเทศ จนเกิดเป็นผลสำเร็จที่น่าภูมิใจและทะยานขึ้นเป็นเจ้าแห่งระบบโทรคมนาคมในประเทศไทยนับแต่นั้นมา

พ.ศ. 2508...รางวัลแห่งความภาคภูมิใจ

ยอดทำไรที่เพิ่มขึ้นอย่างต่อเนื่องทางธุรกิจเสมือนเป็นความสำเร็จที่ยิ่งใหญ่ ทว่าการได้รับพระบรมราชโองการแต่งตั้งให้เป็น "บริษัทในพระบาทสมเด็จพระเจ้าอยู่หัว" รับพระราชทาน "ตราตั้งครุฑ" โดยพระบรมราชานุญาต ในปี 2508 ถือเป็นเกียรติภูมิที่อยู่ล้นเกล้าฯ ที่ยากจะหาที่เปรียบได้

2506



2508

2526...

2527 - 2548



พ.ศ. 2526...ก้าวนำเทคโนโลยี

เวลาที่ผ่านไป...ชื่อเสียงและเกียรติคุณนำมาซึ่งความเชื่อมั่น ความเชื่อนี้ได้ถูกยืนยันอย่างชัดเจนโดย IEC หลังได้รับการแต่งตั้งจาก "NOKIA" ผู้ผลิตโทรศัพท์เคลื่อนที่ซึ่งครองส่วนแบ่งตลาดสูงที่สุดในโลก ให้เป็นตัวแทนจำหน่ายอย่างเป็นทางการแรกและรายเดียวในปี 2526 เพราะเราเชื่อมั่นว่าผลิตภัณฑ์และบริการที่เรานำเสนอต่อสาธารณชน จะต้องมีความภาพและกันต่อความต้องการของยุคสมัย

พ.ศ. 2527- พ.ศ. 2548...จุดยืนที่มั่นคงสู่ผู้นำเทคโนโลยีไร้สาย

ด้วยวิสัยทัศน์ด้านการบริหาร ในปี 2535 IEC สร้างจุดยืนที่แข็งแกร่งอีกครั้งเมื่อได้รับอนุญาตให้เข้าจดทะเบียนเป็นบริษัทในตลาดหลักทรัพย์แห่งประเทศไทย และแปรสภาพเป็น "บริษัทมหาชน" ในปีถัดมา

และจากก้าวแรกที่ IEC เป็นผู้บุกเบิกในการนำเข้าโทรศัพท์เคลื่อนที่เพื่อมาจัดจำหน่ายในประเทศไทย เราเป็นผู้นำในการ ขับเคลื่อนธุรกิจนี้มาโดยตลอด ด้วยผลิตภัณฑ์ที่หลากหลาย ผ่านเครือข่ายช่องทางการจัดจำหน่ายครอบคลุมถึงศูนย์จำหน่ายและการให้บริการที่ครบวงจร ภายใต้เครื่องหมายคุณภาพ "Mobile Easy by IEC" ศูนย์บริการซ่อมโทรศัพท์มือถือ "Easy Fix" และการเป็นตัวแทนผู้ให้บริการแก่ลูกค้าในระบบ Digital 1800 PCN "DTAC by IEC" ด้วยทีมงานฝ่ายขายและตัวแทนจำหน่ายที่มีประสิทธิภาพ ทำให้ IEC ก้าวสู่ความเป็นผู้นำแห่งเทคโนโลยีสื่อสารไร้สายตลอดมา

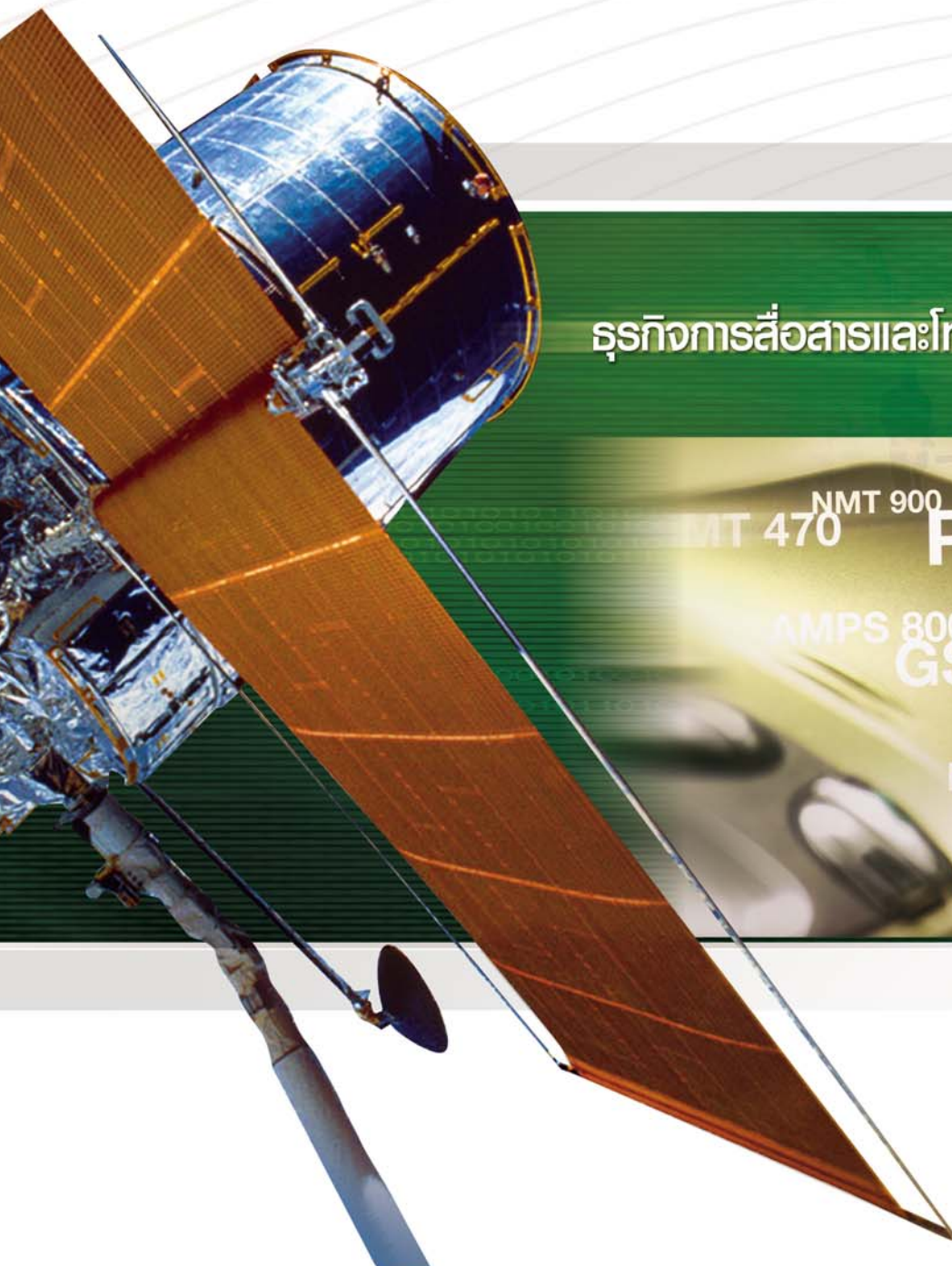

ธุรกิจการสื่อสารและโทรคมนาคม

NMT 470 NMT 900
PCN 180
AMPS 800 GSM 900
PCS 1900 GSM 1
CDMA





FOR THE 21ST CENTURY...



www.iwane.com

ธุรกิจวิศวกรรม

3D VDO 360°



Cutler-Hammer

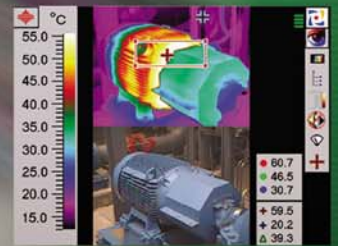

ปัจจุบันที่แข็งแกร่ง

จากสายตาทักว้างไกลและไม่หยุดนิ่ง บวกความสามารถที่เพิ่มพร้อมของบุคลากร IEC เดินหน้าเต็มตัวเข้าสู่สายธุรกิจที่หลากหลาย ปัจจุบัน IEC มีธุรกิจหลักที่แข็งแกร่งด้วยกัน 3 สาย จากธุรกิจสายวิศวกรรมในปีแรกแห่งการก่อตั้งที่มุ่งประโยชน์สู่ภาครัฐด้วยโครงการวิศวกรรมสำคัญขนาดใหญ่ ก้าวสู่ธุรกิจสื่อสารและโทรคมนาคมในฐานะผู้บุกเบิกโทรศัพท์เคลื่อนที่ในประเทศ เมื่่อมองถึงความแข็งแกร่งทุกด้าน วันนี้ IEC จึงถือความได้เปรียบในธุรกิจนี้เหนือกว่าคู่แข่งรายอื่นๆ เช่นเดียวกับธุรกิจไอที และ อี-บิสซิเนส ซึ่งได้มีการพัฒนาและให้บริการระบบเทคโนโลยีสารสนเทศครบวงจร โดย บริษัท ไออีซี เทคโนโลยี จำกัด ทั้งหมดนี้ จึงเหมือนติดอาวุธให้ IEC พร้อมทะยานไปสู่เทคโนโลยีแห่งอนาคต





สู่ผู้นำแห่งอนาคต

เมื่อมองเห็นโอกาสเติบโตด้านศักยภาพทางธุรกิจ IEC จึงก่อตั้งและเปิดบริการล้ำสมัยขึ้นกับ Technology Solutions โดยนำเอาความรู้ นวัตกรรม และบุคลากรจาก IEC Technology มาหลอมรวมกับความเชี่ยวชาญแห่งผู้นำสายเทคโนโลยีจากบริษัทพันธมิตร อาทิ บริษัท โลกัส เทคโนโลยี คอมมูนิเคชั่น จำกัด (Locus) ผู้เชี่ยวชาญระบบบริหารลูกค้าสัมพันธ์ และบริษัท แอปพลีเคชั่น โฮสติง เซอร์วิส จำกัด (A-Host) พันธมิตรที่ได้รับการรับรองจาก Oracle เป็นรายแรก (First Certified Advantage Partner) ในประเทศไทย นำเสนอเป็น Technology Solutions รูปแบบใหม่ภายใต้สายธุรกิจ IEC Business Partners



Technology Solutions



IEC
Business Partners



LOCUS



สารจากคณะกรรมการบริษัท

วาระอันเป็นมงคลแห่งการฉลองครบรอบ 84 ปีแห่งการดำเนินงานของบริษัท อินเทอร์เน็ตเนชั่นเนลเอนจิเนียริง จำกัด (มหาชน) (ไออีซี) ครั้งนี้นับเป็นหลักชัยครั้งสำคัญในประวัติศาสตร์อันยาวนานของไออีซี ที่นำความภาคภูมิใจมาสู่ผู้บริหารและพนักงานทุกคน

ในปี 2548 ที่ผ่านมา บริษัทฯ สามารถทำรายได้จากการขายและบริการถึงจำนวน 5,249 ล้านบาท เพิ่มขึ้นจำนวน 207 ล้านบาท หรือคิดเป็นอัตราการเติบโต 4% เมื่อเปรียบเทียบกับปี 2547 รายได้ส่วนใหญ่ของบริษัทฯ ยังคงมาจากธุรกิจโทรศัพท์เคลื่อนที่ซึ่งเติบโตขึ้นอย่างต่อเนื่อง แม้ว่าในปีที่ผ่านมาการแข่งขันในด้านราคาและการให้บริการในธุรกิจโทรศัพท์เคลื่อนที่ได้ทวีความรุนแรงอย่างมาก นับเป็นความสำเร็จที่อยู่ในระดับที่น่าพอใจอย่างยิ่ง

ทั้งนี้ บริษัทฯ ได้มุ่งเน้นกลยุทธ์การเข้าถึงผู้บริโภคมากขึ้น โดยการขยายสาขาของบริษัทฯ คือ ร้านโมบายไอซี (Mobile Easy Shop) และเคาน์เตอร์ในห้างสรรพสินค้า (Mobile Easy PC Counter) โดยเน้นการขายสินค้าที่มีคุณภาพและการรับประกันคุณภาพสินค้า การขยายศูนย์บริการซ่อมเครื่องโทรศัพท์เคลื่อนที่ (Easy Fix) ไปทั่วประเทศเพื่อรองรับปริมาณเครื่องซ่อมที่เพิ่มสูงขึ้น การจัดกิจกรรมส่งเสริมการขายอย่างต่อเนื่อง อีกทั้งยังให้ความสำคัญแก่ตัวแทนจำหน่ายทั่วประเทศ โดยให้การดูแล ชี้แนะ รวมถึงการให้คำปรึกษาอย่างใกล้ชิดและเป็นระบบ ทำให้บริษัทฯ มีความเข้มแข็งทางการตลาดมากขึ้น

สำหรับธุรกิจวิศวกรรมซึ่งเป็นธุรกิจต้นกำเนิดของบริษัทฯ ที่สร้างความสำเร็จอย่างต่อเนื่องมาโดยตลอดนั้น ในปีที่ผ่านมา บริษัทฯ ได้รับความไว้วางใจจากการไฟฟ้านครหลวงให้เป็นผู้จัดหาอุปกรณ์ Network Protector มูลค่า 60 ล้านบาท และในปี 2549 นี้จะมีการประมูลอุปกรณ์ดังกล่าวอีกมูลค่ากว่า 100 ล้านบาท นอกจากนี้บริษัทฯ ได้มีการจัดหาสินค้าและบริการจากผู้ผลิตที่มีชื่อเสียงของโลกเข้ามาทำการตลาดอย่างต่อเนื่อง อาทิ 3D Video Search System ของ Iwane Laboratories สำหรับโครงการในอนาคต ได้แก่ ธุรกิจพลังงานทดแทนนั้น บริษัทฯ มีแนวโน้มที่จะได้สินค้าใหม่คือ Zinc-Air Fuel Cell ของ Znergy ประเทศ South African เข้ามาทำตลาด ถือได้ว่าโครงการด้านไฟฟ้าและพลังงานทดแทนของธุรกิจวิศวกรรมนับเป็นส่วนสำคัญในการเพิ่มความเข้มแข็งในการประกอบการของบริษัทฯ อย่างมั่นคงต่อไปได้

นอกเหนือจากการเป็นหนึ่งในบริษัทที่มีความเชี่ยวชาญทางด้านโทรคมนาคมและวิศวกรรมแล้วนั้น บริษัทฯ ได้เห็นโอกาสในการเจริญเติบโตของธุรกิจสายไอที และอี-บิสซิเนส ที่ดำเนินการอยู่ จึงได้ขยายเครือข่ายการลงทุนด้านนี้ผ่านสายธุรกิจด้าน IT ที่ดำเนินการโดย บริษัท ไออีซี บิซิเนสพาร์ทเนอร์ส จำกัด (IEC Business Partners Co., Ltd.) ซึ่งเป็นบริษัทย่อยของบริษัทฯ โดยปัจจุบันนี้ IEC Business Partners ได้ร่วมเป็นพันธมิตรกับบริษัทเทคโนโลยีชั้นนำของประเทศ อาทิ Application Hosting Services Co., Ltd. (A-Host) และ Locus Telecommunications Inc., Ltd. เป็นต้น เพื่อนำเสนอการให้บริการด้าน IT Solutions ที่ครบวงจรที่สุด ซึ่งนโยบายและแผนงานต่างๆ เหล่านี้คาดการณ์ว่าจะสามารถผลักดันให้บริษัทฯ สร้างผลตอบแทนที่มั่นคงได้ในระยะยาว

ความสำเร็จของบริษัทฯ ที่ผ่านมาและที่กำลังจะดำเนินต่อไปในอนาคต เกิดจากความมุ่งมั่นพัฒนาอย่างเข้มแข็งของผู้ที่เกี่ยวข้องทุกส่วน ร่วมกันทุ่มเทแรงกายและแรงใจดำเนินงานอย่างเต็มที่ให้สำเร็จและบรรลุเป้าหมาย เพื่อพัฒนาบริษัทฯ ให้มีความแข็งแกร่งและเติบโตอย่างมั่นคง ทั้งหมดนี้คือเจตนารมณ์ในการทำงานอันเด่นชัดของ IEC ตลอด 84 ปีที่ผ่านมา

โอกาสนี้ในนามคณะกรรมการและผู้บริหาร ขอขอบคุณลูกค้า พันธมิตรทางธุรกิจ คู่ค้า เครือข่ายผู้จัดจำหน่าย ผู้ผลิตและผู้ให้การสนับสนุนบริษัทฯ พนักงานตลอดจนผู้ถือหุ้นทุกท่าน ที่อนุเคราะห์ให้ความช่วยเหลือและสนับสนุนการดำเนินงานของบริษัทฯ เป็นอย่างดีเสมอมา

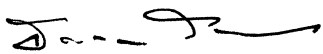

(นาย คักดีทิพย์ ไกรฤกษ์)
ประธานกรรมการ



(นาย ศรายุทธ กุฎาณิชานนท์)
รักษาการกรรมการผู้อำนวยการและประธานเจ้าหน้าที่บริหาร

คณะกรรมการบริษัท

นาย ศักดิ์ทิพย์ ไกรฤกษ์

อายุ	59 ปี
ตำแหน่ง	ประธานกรรมการ
สัดส่วนการถือหุ้น	-
คุณวุฒิการศึกษาสูงสุด	หลักสูตรพิเศษ วิทยาลัยป้องกันราชอาณาจักร
ประสบการณ์ทำงาน	2547-ปัจจุบัน ปลัดกระทรวง กระทรวงการท่องเที่ยวและกีฬา 2548 กรรมการ การท่องเที่ยวแห่งประเทศไทย กรรมการ การกีฬาแห่งประเทศไทย กรรมการ บริษัท ไทยเบฟเวอเรจ จำกัด (มหาชน) 2547 กรรมการ ธนาคารพัฒนาวิสาหกิจขนาดกลางและขนาดย่อมแห่งประเทศไทย



นาย สุภพ วงศ์วรเศรษฐ์

อายุ	57 ปี
ตำแหน่ง	รองประธานกรรมการ
สัดส่วนการถือหุ้น	-
คุณวุฒิการศึกษาสูงสุด	ปริญญาโท บริหารธุรกิจ University of Wisconsin, USA
ประสบการณ์ทำงาน	2543-ปัจจุบัน กรรมการและกรรมการตรวจสอบ บริษัท ไม้อัดไทย จำกัด 2540-ปัจจุบัน กรรมการผู้จัดการ บริษัท เอสจีอี อินเทอร์เน็ตเซ็นแนล จำกัด 2524-2540 กรรมการผู้อำนวยการ บริษัท เงินทุนหลักทรัพย์ศรีมิตร จำกัด(มหาชน)



ร้อยโท สมศักดิ์ ยมสมบัติ

อายุ	69 ปี
ตำแหน่ง	รองประธานกรรมการ
สัดส่วนการถือหุ้น	-
คุณวุฒิการศึกษาสูงสุด	หลักสูตรพิเศษ วิทยาลัยป้องกันราชอาณาจักร
ประสบการณ์ทำงาน	2548-ปัจจุบัน กรรมการ บมจ. ซีโน-ไทย รีซอร์สเซส ดีเวลลอปเม้นท์ 2547-ปัจจุบัน ประธานกรรมการบริหาร บริษัท อีลีท พลัส จำกัด 2547-2548 ประธานกรรมการ บริษัท เครดิตฟองซิเอร์ ไทยเคหะ จำกัด 2544-2545 กรรมการผู้อำนวยการ โรงงานยาสูบ



ศาสตราจารย์ ประยูร จินดาประดิษฐ์

อายุ	79 ปี
ตำแหน่ง	ประธานกรรมการตรวจสอบ, กรรมการอิสระ
สัดส่วนการถือหุ้น	-
คุณวุฒิการศึกษาสูงสุด	ปริญญาโท(เทียบเท่า) คณะพาณิชยศาสตร์และการบัญชี มหาวิทยาลัยธรรมศาสตร์
ประสบการณ์ทำงาน	ปัจจุบัน กรรมการและกรรมการตรวจสอบ บมจ. เอเชียัน อินซูเลเตอร์ 2536-ปัจจุบัน กรรมการสภามหาวิทยาลัยผู้ทรงคุณวุฒิ มหาวิทยาลัยบูรพา



คณะกรรมการบริษัท

นาย วิเชษฐ์ บัณฑุวงศ์

อายุ 57 ปี
ตำแหน่ง กรรมการตรวจสอบ, กรรมการอิสระ
กรรมการผู้มีอำนาจลงนามผูกพันบริษัทตามที่กำหนดในหนังสือรับรอง

สัดส่วนการถือหุ้น -

คุณวุฒิการศึกษาสูงสุด ปริญญาโท MBA College of Notre Dame, USA
ประสบการณ์ทำงาน 2534-ปัจจุบัน กรรมการบริหาร บมจ.ระบบขนส่งมวลชนกรุงเทพ
2537-ปัจจุบัน กรรมการ บริษัท ดิจิตอล ออนป้า จำกัด (มหาชน)
กรรมการ บริษัท ยูนิคอร์ต จำกัด (มหาชน)



นาย สุภิก แซ่มประสิทธิ์

อายุ 49 ปี
ตำแหน่ง ประธานกรรมการบริหาร
กรรมการผู้มีอำนาจลงนามผูกพันบริษัทตามที่กำหนดในหนังสือรับรอง

สัดส่วนการถือหุ้น 0.03%

คุณวุฒิการศึกษาสูงสุด ปริญญาโท บริหารจัดการ สถาบันบัณฑิตบริหารธุรกิจศศินทร์
ประสบการณ์ทำงาน 2545-2546 ประธานกรรมการ บริษัท กรุงเทพหรือเพอร์ดี ดีเวลลอปเม้นท์ จำกัด
2544-2546 ที่ปรึกษาประธานและคณะกรรมการธนาคารกรุงเทพ จำกัด (มหาชน)
2544-2545 กรรมการ บริษัท เงินทุนอุตสาหกรรม ขนาดย่อม (บอย.)



นาย พงษ์ศักดิ์ เลียงศิริ

อายุ 55 ปี
ตำแหน่ง กรรมการผู้มีอำนาจลงนามผูกพันบริษัทตามที่กำหนดในหนังสือรับรอง

สัดส่วนการถือหุ้น -

คุณวุฒิการศึกษาสูงสุด ปริญญาโท วิทยาศาสตร์ City College of New York
ประสบการณ์ทำงาน 2547-ปัจจุบัน กรรมการผู้จัดการ บริษัท เพาเวอร์โปรดส์ จำกัด
2545-2547 กรรมการผู้จัดการ บริษัท ไฟฟ้าชนบท จำกัด
2540-2541 รองกรรมการผู้จัดการ บริษัท สตาร์ไมโครอิเล็กทรอนิกส์(ประเทศไทย) จำกัด



นาย สมใจ นิลสิทธาบุเคราะห์

อายุ 51 ปี
ตำแหน่ง กรรมการผู้มีอำนาจลงนามผูกพันบริษัทตามที่กำหนดในหนังสือรับรอง

สัดส่วนการถือหุ้น -

คุณวุฒิการศึกษาสูงสุด ปริญญาโท วิศวกรรมศาสตร์ University of Texas, USA
ประสบการณ์ทำงาน 2544-ปัจจุบัน กรรมการและผู้จัดการใหญ่ บริษัท ดีทูโอ จำกัด
2543-2544 กรรมการและผู้อำนวยการใหญ่ บมจ.จัดการและพัฒนาทรัพยากรน้ำภาคตะวันออก
2542 ที่ปรึกษารองนายกรัฐมนตรี สำนักงานรัฐมนตรี



นาง สลักจุฑา วิษเวฑูร

อายุ 46 ปี
ตำแหน่ง กรรมการบริหาร, กรรมการผู้มีอำนาจลงนามผูกพันบริษัทตามที่กำหนดในหนังสือรับรอง

สัดส่วนการถือหุ้น -

คุณวุฒิการศึกษาสูงสุด ปริญญาโท เศรษฐศาสตร์ มหาวิทยาลัยหอการค้าไทย
ประสบการณ์ทำงาน 2542-ปัจจุบัน กรรมการผู้จัดการ บริษัท ฮาร์โมนี โฮลดิ้ง จำกัด
2537-ปัจจุบัน กรรมการบริหาร บริษัท สุขุมวิทวันทาวเวอร์ จำกัด
2536-ปัจจุบัน กรรมการบริหาร บริษัท คอมมอนเวลธ์ เรียลตี้ กรุ๊ป จำกัด
2546-2548 ที่ปรึกษา คณะอนุกรรมการอุดมศึกษา รัฐสภา



นาย สุธี พ้องไพบูลย์

อายุ 42 ปี
ตำแหน่ง กรรมการตรวจสอบ, กรรมการอิสระ
กรรมการผู้มีอำนาจลงนามผูกพันบริษัทตามที่กำหนดในหนังสือรับรอง

สัดส่วนการถือหุ้น -
คุณวุฒิการศึกษาสูงสุด ปริญญาตรี นิติศาสตร์ มหาวิทยาลัยรามคำแหง
ประสบการณ์ทำงาน 2542-ปัจจุบัน หัวหน้าสำนักงานกฎหมายสุธี พ้องไพบูลย์
2531-2542 ทนายความ สำนักงานวิมล ส่งเสริมสกุล ทนายความ



นาย ศราวุธ กุฎาภิษานนท์

อายุ 40 ปี
ตำแหน่ง วิชาการกรรมการผู้อำนวยการและประธานเจ้าหน้าที่บริหาร, กรรมการบริหาร
กรรมการผู้มีอำนาจลงนามผูกพันบริษัทตามที่กำหนดในหนังสือรับรอง

สัดส่วนการถือหุ้น -
คุณวุฒิการศึกษาสูงสุด ปริญญาโท รัฐประศาสนศาสตร์ สถาบันบัณฑิตพัฒนบริหารศาสตร์
ประสบการณ์ทำงาน 2548-ปัจจุบัน กรรมการ บริษัท ไมโครเนติก จำกัด (มหาชน)
2548-ปัจจุบัน กรรมการ บริษัท ไออีซี เทคโนโลยี จำกัด
2545-ปัจจุบัน กรรมการ บริษัท แอล จี วี เอ็นจีเนียร์ริง จำกัด



นาย บี เตชะอุบล

อายุ 30 ปี
ตำแหน่ง กรรมการบริหาร
กรรมการผู้มีอำนาจลงนามผูกพันบริษัทตามที่กำหนดในหนังสือรับรอง

สัดส่วนการถือหุ้น 6.78%
คุณวุฒิการศึกษาสูงสุด ปริญญาโท MBA สถาบันบัณฑิตบริหารธุรกิจศศินทร์
ประสบการณ์ทำงาน 2544-ปัจจุบัน ประธานเจ้าหน้าที่บริหาร Global Estate Co.,Ltd.
2543 ผู้บริหารส่วนการจัดการและการเงิน Millennium Telecom Co.,Ltd.
2537-2541 ผู้ช่วยผู้จัดการฝ่ายขายและการตลาด Country State Pty.,Ltd.(Australia)



นาย เอกกมล เอมระดี

อายุ 41 ปี
ตำแหน่ง กรรมการผู้มีอำนาจลงนามผูกพันบริษัทตามที่กำหนดในหนังสือรับรอง

สัดส่วนการถือหุ้น -
คุณวุฒิการศึกษาสูงสุด ปริญญาตรี นิติศาสตร์ จุฬาลงกรณ์มหาวิทยาลัย
ประสบการณ์ทำงาน 2548-ปัจจุบัน กรรมการ บริษัท ไออีซี เทคโนโลยี จำกัด
2548-ปัจจุบัน กรรมการ บริษัท ไมโครเนติก จำกัด(มหาชน)
2547-ปัจจุบัน ผู้อำนวยการฝ่ายกฎหมาย บจก.อินเตอร์เนชั่นเนลเอนจีเนียร์ริง จำกัด



นาย วัฒนชัย เจษฎาญกุล

อายุ 53 ปี
ตำแหน่ง กรรมการผู้มีอำนาจลงนามผูกพันบริษัทตามที่กำหนดในหนังสือรับรอง

สัดส่วนการถือหุ้น -
คุณวุฒิการศึกษาสูงสุด ปริญญาตรี นิติศาสตร์ มหาวิทยาลัยรามคำแหง
ประสบการณ์ทำงาน 2544-ปัจจุบัน ผู้จัดการทั่วไป บริษัท เอ็ม บิวตี้ แอนด์ สปา จำกัด
2542-2544 ผู้อำนวยการฝ่ายขายและการตลาด บริษัท ซีเซโด้ (ประเทศไทย) จำกัด



หน่วย : ล้านบาท

	2547	2546
2548	2,417,054	2,213,656
	462,557	1,077,861
	1,954,496	1,135,795
	5,249,103	4,085,749
	5,303,080	4,202,811
	377,473	313,457
	(243,647)	(156,757)
2548	2547	2546
(0.28)	(0.12)	(0.21)
0.00	0.00	0.00
-4.59%	-1.85%	-3.73%
-16.12%	-8.52%	-1,297.00%
-10.52%	-4.24%	-7.19%
1.47	1.38	1.53

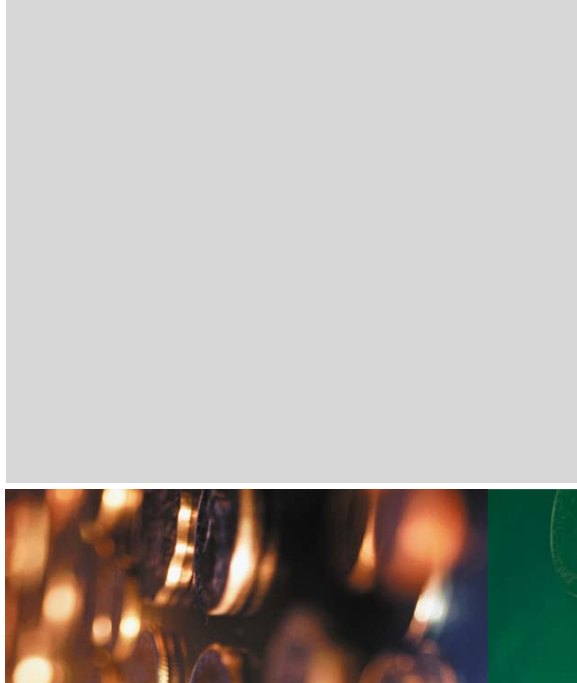

การดำเนินงานในรอบปีที่ผ่านมา

ลักษณะการประกอบธุรกิจ

บริษัท อินเทอร์เน็ตเนชั่นเนลเอนจิเนียริง จำกัด (มหาชน) มีที่ตั้งสำนักงานใหญ่ เลขที่ 979/81-95 อาคาร เอสเอ็ม ชั้น 24, 27-30 ถนนพหลโยธิน แขวงสามเสนใน เขตพญาไท กรุงเทพฯ 10400 เลขทะเบียนบริษัท เลขที่ บมจ.106 Home Page [http:// www. iec.co.th](http://www.iec.co.th) โทร. (0) 2298-0070, (0) 2298-0077 โทรสาร (0) 2298-0808

บริษัทฯ ก่อตั้งขึ้นในปี พ.ศ. 2465 โดยมีวัตถุประสงค์เพื่อก่อสร้างทางรถไฟสายกรุงเทพฯ-อรัญประเทศ ถือเป็นครั้งแรกของการเชื่อมโยงประเทศไทยเข้ากับชายแดนกัมพูชาและเป็นครั้งแรกในประวัติศาสตร์ชาติไทยที่นำรถแทรกเตอร์มาใช้ในการก่อสร้าง บริษัทฯ ได้ทำการจดทะเบียนเป็นบริษัทสัญชาติไทยในปี พ.ศ. 2496 ด้วยทุนจดทะเบียน 10 ล้านบาท ต่อมาในปี พ.ศ. 2508 ไออีซีได้รับพระบรมราชโองการแต่งตั้งให้เป็น “บริษัทในพระบาทสมเด็จพระเจ้าอยู่หัว” รับพระราชทาน “ตราตั้งครุฑ” โดยพระบรมราชานุญาต ต่อมาในปี พ.ศ. 2535 บริษัทฯ ได้เข้าจดทะเบียนเป็นบริษัทในตลาดหลักทรัพย์แห่งประเทศไทย โดยจัดอยู่ในกลุ่มสื่อสารโทรคมนาคม และในปี พ.ศ. 2536 ได้เปลี่ยนสถานะเป็น “บริษัทมหาชนจำกัด” ปัจจุบันประกอบธุรกิจโทรศัพท์เคลื่อนที่ (Mobile Phone Business) ธุรกิจตัวแทนผู้ให้บริการ (Airtime Provider Business) ธุรกิจซ่อมโทรศัพท์เคลื่อนที่ (Easy Fix) ธุรกิจวิศวกรรม (Engineering Business) และธุรกิจไอที และอี-บิสซิเนส (IT & e-Business)

ปัจจุบันบริษัทฯ มีทุนจดทะเบียน 2,200 ล้านบาท ทุนชำระแล้ว 1,577.73 ล้านบาท (ข้อมูล ณ วันที่ 7 มีนาคม 2549) โดยรายละเอียดของแต่ละธุรกิจมีดังนี้

1. ธุรกิจโทรศัพท์เคลื่อนที่ (Mobile Phone Business)

บริษัทฯ เป็นผู้นำในการจัดจำหน่ายโทรศัพท์เคลื่อนที่ในประเทศไทย ที่เริ่มต้นจากเป็นตัวแทนจำหน่ายโนเกียรายแรกและรายเดียวอย่างเป็นทางการในประเทศไทย ปัจจุบันบริษัทฯ ได้ขยายขอบเขตการดำเนินธุรกิจโทรศัพท์เคลื่อนที่ออกไปอย่างกว้างขวางครบวงจร เพื่อให้สามารถตอบสนองความต้องการของพันธมิตรทางธุรกิจและลูกค้าของบริษัทฯ ได้อย่างครบถ้วนสมบูรณ์ บริษัทฯ เป็นผู้นำในด้านการนำเข้าและจัดจำหน่ายโทรศัพท์เคลื่อนที่พร้อมอุปกรณ์เสริมชั้นนำจากต่างประเทศ อาทิ NOKIA, SAMSUNG, LG, MOTOROLA, SONY ERICSSON, BENQ-SIEMENS และ SAGEM เป็นต้น รวมทั้งบริษัทฯ ได้รับความไว้วางใจจากบริษัท ทศท คอร์ปอเรชั่น จำกัด (มหาชน) มอบหมายให้เป็นผู้บริหารช่องทางการจัดจำหน่ายและการจัดการเครื่องโทรศัพท์เคลื่อนที่ในระบบ 1900 MHz

2. ธุรกิจตัวแทนผู้ให้บริการ (Airtime Provider Business)

บริษัทฯ มีฐานะเป็นตัวแทนผู้ให้บริการ โดยได้รับสัญญาแต่งตั้งอย่างเป็นทางการจากบริษัท โทเทิล แอดเซส คอมมูนิเคชั่นส์ จำกัด (มหาชน) (แทค) ผู้ให้บริการเครือข่ายโทรศัพท์เคลื่อนที่ DTAC1800 ภายใต้สัญญาดังกล่าวไออีซีสามารถให้บริการกับลูกค้าของบริษัทฯ ได้อย่างครบวงจรเฉกเช่นผู้ให้บริการเครือข่ายโทรศัพท์เคลื่อนที่รายหนึ่ง เป็นเวลารวม 17 ปี

นอกจากนี้ บริษัทฯ ยังเป็นหนึ่งในผู้นำการให้บริการลูกค้าด้วยระบบศูนย์บริหารลูกค้าสัมพันธ์แบบครบวงจร สำหรับศูนย์ลูกค้าสัมพันธ์ “1369 ไออีซี คอลล์เซ็นเตอร์” สามารถรองรับงานบริการลูกค้าสัมพันธ์แบบเบ็ดเสร็จ

3. ธุรกิจซ่อมโทรศัพท์เคลื่อนที่ (Easy Fix)

บริษัทฯ ให้บริการหลังการขายสำหรับโทรศัพท์เคลื่อนที่หลากหลายยี่ห้อในทุกระบบ ได้แก่ การให้บริการซ่อม ดูแลรักษา ปรับปรุงซอฟต์แวร์ผ่านศูนย์บริการซ่อมของบริษัทฯ ที่มีอยู่ในเขตกรุงเทพ ปริมณฑล และต่างจังหวัด ด้วยประสบการณ์มากกว่า 20 ปี โดยได้รับการถ่ายทอดเทคนิคการซ่อมบำรุงโดยตรงจากผู้ผลิตโทรศัพท์เคลื่อนที่ในแต่ละยี่ห้อ และได้รับความไว้วางใจจากบริษัท โนเกีย (ประเทศไทย) จำกัด แต่งตั้งให้เป็น Authorized Service Repair ซ่อมเครื่อง NOKIA ระดับสูงสุด รวมถึงการจัดตั้งศูนย์บริการซ่อมเครื่อง NOKIA ภายใต้ NOKIA CARE CENTER ทั้งในเขตกรุงเทพและในเขตภูมิภาค ได้รับการแต่งตั้งให้เป็นผู้ให้บริการซ่อมเครื่อง SONY ERICSSON จากบริษัท ลอจิสเล็ย จำกัด (มหาชน) ให้บริการซ่อมเครื่อง SAMSUNG จากบริษัท ไทยซัมซุง อิเลคโทรนิคส์ จำกัด ได้รับการแต่งตั้ง

อย่างเป็นทางการจาก บริษัท แอลจี มิตร อิเลคทรอนิคส์ จำกัด ในการเป็นผู้แทนให้บริการซ่อมเครื่องโทรศัพท์เคลื่อนที่ LG รวมถึงยี่ห้ออื่นๆ ที่นำเข้าโดยผู้ค้ารายใหญ่ในประเทศไทย เช่น HAIER PLAMEX จากประเทศจีน PANTECH จากประเทศเกาหลีและ SAGEM จากประเทศฝรั่งเศส

นอกจากนี้สายงาน Easy Fix ยังให้บริการซ่อมโทรศัพท์เคลื่อนที่แก่ผู้ค้าโทรศัพท์เคลื่อนที่รายใหญ่และ Main Distributor ตลอดจนผู้ให้บริการเครือข่าย เช่น TRUE MOVE รวมถึงการให้บริการซ่อมเครื่องที่ส่งมาจากตัวแทนผู้จำหน่ายซึ่งรับเครื่องโทรศัพท์มาจากลูกค้ามาซ่อมที่ศูนย์ใหญ่ ซึ่งตั้งอยู่ที่สำนักงานใหญ่ที่กรุงเทพฯ

4. ธุรกิจวิศวกรรม (Engineering Business)

บริษัทฯ ยังคงให้ความสำคัญกับธุรกิจวิศวกรรมที่เป็นธุรกิจต้นกำเนิดของบริษัทฯ และสร้างความสำเร็จอย่างต่อเนื่องมาโดยตลอด ปัจจุบันมีการจัดแบ่งเป็น 3 กลุ่ม ดังนี้

4.1 ผลิตภัณฑ์และบริการด้านวิศวกรรม

บริษัทฯ เป็นผู้นำเข้าและตัวแทนจำหน่ายผลิตภัณฑ์จากผู้ผลิตที่มีชื่อเสียงของโลกหลากหลายประเภท อาทิ Network Protector และอุปกรณ์ไฟฟ้าของ Cutler-Hammer เครื่องซังน้ำหนักระบบอิเล็กทรอนิกส์ของ Kubota ระบบอ่านข้อมูลเครื่องวัดอัตโนมัติของ Comverge กล้อง Thermovision ของ Thermoteknix Systems เป็นต้น

4.2 โครงการด้านโทรคมนาคม

บริษัทฯ ได้รับความไว้วางใจจากผู้ผลิตอุปกรณ์โทรคมนาคมชั้นนำของโลก ร่วมเป็นพันธมิตรในการนำเสนอสินค้าและบริการให้กับงานโครงการโทรคมนาคมต่างๆ ของภาครัฐ

4.3 โครงการด้านวิศวกรรม

บริษัทฯ ได้รับความไว้วางใจจากภาครัฐให้รับผิดชอบงานโครงการวิศวกรรม เช่น งานของการรถไฟ การไฟฟ้านครหลวง การไฟฟ้าส่วนภูมิภาค และกระทรวงสาธารณสุข เป็นต้น

โดยโครงการในอนาคต ได้แก่ ธุรกิจพลังงานและพลังงานทดแทน เช่น การนำ Zinc-Air Fuel Cell ซึ่งเป็นเทคโนโลยีใหม่เข้ามาจำหน่าย Zinc-Air Fuel Cell นี้จัดอยู่ในกลุ่มของ Renewable Energy ซึ่งกำเนิดพลังงานไฟฟ้าจากปฏิกิริยาเคมี แต่มี Energy density สูงกว่าแบตเตอรี่ทั่วไปถึง 10 เท่า

เงินลงทุนในบริษัทย่อย

บริษัท	% การถือหุ้น
บริษัท ไออีซี โอบาย จำกัด	100%
บริษัท ไออีซี เทคโนโลยี จำกัด	65%
บริษัท ไออีซี แอสเสท จำกัด	100%

บริษัท ไออีซี โอบาย จำกัด

บริษัท ไออีซี โอบาย จำกัด ประกอบธุรกิจเป็นผู้แทนจำหน่ายโทรศัพท์เคลื่อนที่และบัตรเติมเงินของบริษัท โทร มูฟ จำกัด

บริษัท ไออีซี เทคโนโลยี จำกัด

บริษัท ไออีซี เทคโนโลยี จำกัด ประกอบธุรกิจเป็นผู้พัฒนาระบบเทคโนโลยีสารสนเทศ (Information Technology) ครบวงจร อาทิเช่น การพัฒนาและติดตั้งระบบคอมพิวเตอร์ (System Integrator) การพัฒนาและให้บริการระบบบริหารจัดการด้วยเทคโนโลยีบัตรอัจฉริยะ (Smart Card) การให้คำปรึกษาสำหรับการทำงานธุรกิจบนเครือข่ายอินเทอร์เน็ต การพัฒนาออกแบบระบบเครือข่าย IT และอินเทอร์เน็ต ภายในองค์กร รวมไปถึงการออกแบบและพัฒนาเว็บไซต์ (Web Site Development) และการบริการดูแลบริหารระบบคอมพิวเตอร์ (Hosting Service) ฯลฯ ให้กับหน่วยงานทั้งภาครัฐและภาคเอกชนทั่วไป โครงการในอนาคตจะมีการขยายงานเข้าสู่ธุรกิจงานวิศวกรรมต่อเนื่องด้านไฟฟ้า ธุรกิจพลังงานและพลังงานทดแทน

บริษัท ไออีซี แอสเสท จำกัด (เดิมชื่อบริษัท เอเชีย แอคเซส (ประเทศไทย) จำกัด)

บริษัท เอเชีย แอคเซส (ประเทศไทย) จำกัด ประกอบธุรกิจโดยการถือหุ้นในบริษัท ไออีซี อินเทอร์เน็ต จำกัด ซึ่งเป็นผู้ให้บริการด้านต่างๆ บนเครือข่ายอินเทอร์เน็ตที่ได้รับสัมปทานจากการสื่อสารแห่งประเทศไทยในการให้บริการเชื่อมต่อเครือข่ายอินเทอร์เน็ตแก่ลูกค้าทั้งประเภทบุคคลและนิติบุคคล รวมทั้งให้บริการทางด้านอินเทอร์เน็ตแก่ลูกค้า และการเสนอบริการเสริมที่เกี่ยวกับการใช้งานอินเทอร์เน็ต ในระหว่างปี 2548 บริษัท ไออีซี อินเทอร์เน็ต จำกัด ได้หยุดดำเนินกิจการ และบริษัท เอเชีย แอค-เซส (ประเทศไทย) จำกัด ได้เปลี่ยนชื่อเป็น บริษัท ไออีซี แอสเสท จำกัด เพื่อดำเนินธุรกิจบริหารโครงการอาคาร IEC Complex และโครงการด้านอสังหาริมทรัพย์

โครงสร้างการถือหุ้นและเงินลงทุนในบริษัทย่อย

บริษัท	ประเภทกิจการและลักษณะธุรกิจ	ทุนชำระแล้ว (MB)	% การถือหุ้น	ต้นทุนเงินลงทุน (MB)	มูลค่าเงินลงทุน (MB)
บริษัทย่อย					
บจ.ไออีซี โมบาย	จำหน่ายโทรศัพท์เคลื่อนที่และบัตรเติมเงิน	100	100.0	90.9	18.82
บจ.ไออีซี เทคโนโลยี	บริการระบบเทคโนโลยีสารสนเทศครบวงจร	50	65.0	32.5	0
บจ.ไออีซี แอสเสท (เดิมชื่อ บจ.เอเชีย แอคเซส (ประเทศไทย))	ดำเนินการบริหารโครงการอาคาร IEC Complex และโครงการด้านอสังหาริมทรัพย์	285	100	285.0	245.33

โครงสร้างรายได้

	% การถือหุ้น	2548		2547		2546	
		ล้านบาท	%	ล้านบาท	%	ล้านบาท	%
ผลิตภัณฑ์และบริการของบริษัท							
ธุรกิจโทรศัพท์เคลื่อนที่		4,493	85.60	4,337	86.01	3,204	78.42
ตัวแทนผู้ให้บริการ		180	3.43	245	4.86	172	4.21
ธุรกิจผลิตภัณฑ์วิศวกรรม		89	1.69	28	0.56	119	2.91
รวมมูลค่าการจำหน่ายของบริษัท		4,762	90.72	4,610	91.43	3,495	85.54
ผลิตภัณฑ์ของบริษัทย่อย							
บจ.ไออีซี โมบาย-ขายโทรศัพท์เคลื่อนที่	100.0	462	8.80	392	7.77	391	9.57
บจ.ไออีซี เทคโนโลยี-บริการด้านเทคโนโลยีสารสนเทศ	65.0	7	0.14	8	0.16	21	0.51
บมจ.ไมโครเนติก-ขายอุปกรณ์คอมพิวเตอร์	38.5	-	-	-	-	150	3.67
บจ.ไออีซี แอสเสท-โครงการลงทุนใน IEC Complex (เดิมให้บริการเครือข่ายอินเทอร์เน็ต)	100.0	18	0.34	20	0.40	23	0.56
บจ.เออนิค เอิร์ธ ดอท คอม โฮลดิ้ง-บริการด้านข้อมูลและออกแบบอินเทอร์เน็ต	11.8	-	-	-	-	4	0.10
*บจ.แอดวานซ์ โมบาย ดาต้า-บริการเสริมสำหรับเครือข่ายโทรศัพท์เคลื่อนที่	55.0	-	-	12	0.24	2	0.05
รวมมูลค่าการจำหน่ายของบริษัทและบริษัทย่อย		5,249	100.00	5,042	100.00	4,086	100.00
อัตรากำไรขยายตัว (%)			4.11		23.40		68.70

หมายเหตุ 1.) * บริษัทได้จำหน่ายเงินลงทุนใน บจ.แอดวานซ์ โมบายดาต้า เมื่อวันที่ 12 ตุลาคม 2547

ผลการดำเนินงานและภาวะการแข่งขัน

ภาพรวม

ในปี 2548 รายได้ของบริษัทฯ ส่วนใหญ่ยังคงมาจากธุรกิจโทรศัพท์เคลื่อนที่ ตลาดโดยรวมของโทรศัพท์เคลื่อนที่ที่จำหน่ายในปี 2548 มีอัตราเติบโตขึ้นเมื่อเทียบกับปีที่ผ่านมา ยอดจำหน่ายเครื่องโดยรวมของตลาดมีจำนวน 6.5 ล้านเครื่อง โดยมีมูลค่ารวมของตลาดกว่า 5 หมื่นล้านบาท การขยายตัวของผู้บริโภคที่มีรายได้ในระดับล่างและปานกลางมีการเติบโตน้อย ในขณะที่กลุ่มตลาดโทรศัพท์เคลื่อนที่ระดับราคาปานกลางถึงระดับบนมีการขยายตัวเพิ่มขึ้น ซึ่งเป็นไปในทิศทางเดียวกับการที่ผู้ผลิตโทรศัพท์มือถือต่างๆ ได้มีการพัฒนาเทคโนโลยี และแนะนำผลิตภัณฑ์ที่มีนวัตกรรมใหม่ๆ เข้าสู่ตลาดในปีที่ผ่านมา ภาวะการแข่งขันที่รุนแรงของผู้ให้บริการเครือข่ายระบบต่างๆ ในการขยายและรักษาฐานลูกค้าในระบบเครือข่าย การผูกมัดสิทธิในการจำหน่ายสินค้าบางรุ่นแต่เพียงผู้เดียว การใช้เงื่อนไขทางการเงิน เช่น การผ่อนชำระโดยปลอดดอกเบี้ยหรือดอกเบี้ยต่ำ การส่งเสริมการขายในรูปแบบต่างๆ ได้กลายเป็นแรงกดดันที่ทำให้ราคาขายเครื่องลูกข่ายลดลง ทำให้อัตรากำไรลดลง ซึ่งถือว่าเป็นปัจจัยความเสี่ยงอย่างหนึ่งของธุรกิจ อย่างไรก็ตามบริษัทฯ มีนโยบายในการรักษากำไรขั้นต้นโดยการขยายช่องทางการจัดจำหน่ายเพื่อเพิ่มยอดขาย ขณะเดียวกันก็ควบคุมจัดการปริมาณสินค้าคงเหลือให้เหมาะสมเนื่องจากสินค้าเป็นสินค้าเกี่ยวกับเทคโนโลยีซึ่งมีการเปลี่ยนแปลงอย่างรวดเร็ว

บริษัทฯ มีนโยบายในการเพิ่มยอดขาย อัตรากำไรจากการจำหน่ายโทรศัพท์เคลื่อนที่ และเพิ่มฐานลูกค้าที่มาใช้บริการ โดยการขยายสาขาของบริษัทฯ คือ ร้านโมบายอีซี (Mobile Easy Shop) และเคาน์เตอร์ในห้างสรรพสินค้า (Mobile Easy PC Counter) โดยเน้นการขายสินค้าที่มีคุณภาพและการรับประกันคุณภาพสินค้า ขยายการซ่อมเครื่องโทรศัพท์เคลื่อนที่ไปทั่วประเทศเพื่อรองรับปริมาณเครื่องซ่อมที่เพิ่มสูงขึ้นซึ่งเป็นธุรกิจที่มีอัตรากำไรสูง และปรับปรุงการบริหารภายในให้มีประสิทธิภาพมากขึ้นเพื่อปรับตัวให้เข้ากับภาวะการแข่งขันของตลาดโดยรวม ตลอดจนขยายธุรกิจด้านวิศวกรรมโดยการจัดหาสินค้าและบริการต่อเนื่องเพิ่มเข้ามาทำตลาด และรักษาฐานลูกค้าเดิมเพื่อเพิ่มรายได้และกระจายแหล่งที่มาของรายได้ในอนาคตระยะสั้นและระยะปานกลาง สำหรับในระยะยาวแล้วกิจการด้านไฟฟ้าและพลังงานทดแทนถือเป็นส่วนสำคัญในการเพิ่มความเข้มแข็งในการประกอบการของบริษัทอย่างมั่นคงต่อไปได้

สืบเนื่องจากราคาและการแข่งขันดังกล่าว ในปี 2548 บริษัทฯ มีกำไรจากการดำเนินงานไม่พอเพียงที่จะรักษาฐานะกำไรสุทธิให้คงเป็นบวกหลังหักรายจ่าย รวมทั้งค่าเสื่อมราคาและดอกเบี้ยได้ โดยผลขาดทุนสุทธิในปี 2548 มีจำนวน 244 ล้านบาท ซึ่งเพิ่มขึ้นจากปี 2547 ที่มีผลขาดทุนจำนวน 94 ล้านบาท สาเหตุหลักคือบริษัทฯ ได้ตั้งค่าเผื่อการด้อยค่าของต้นทุนซื้อสมาชิก และค่าเผื่อความเสียหายจากคดีฟ้องร้องจำนวน 165 ล้านบาท และ 70 ล้านบาทตามลำดับ โดยรับรู้เป็นผลขาดทุนทั้งหมดในปี 2548 ผลขาดทุนลดต่อหุ้นสำหรับปี 2548 เท่ากับ 0.28 บาทต่อหุ้น เพิ่มขึ้นจากปี 2547 ที่มีขาดทุนต่อหุ้นเท่ากับ 0.12 บาทต่อหุ้น ส่วนของผู้ถือหุ้นรวมเท่ากับ 1,954 ล้านบาท เพิ่มขึ้นจากปี 2547 ที่มีจำนวนเท่ากับ 1,069 ล้านบาท มูลค่าตามบัญชีเท่ากับ 2.10 บาทต่อหุ้น เพิ่มขึ้นจากปี 2547 ที่มีมูลค่าเท่ากับ 1.29 บาทต่อหุ้น

ในระหว่างปี 2548 บริษัทฯ ได้มีนโยบายหยุดการดำเนินงานกิจการสำหรับบริษัทย่อยที่ไม่สามารถสร้างผลกำไรให้แก่กลุ่มบริษัทฯ คือ บริษัท โออีซี อินเทอร์เน็ต จำกัด บริษัทฯ ได้ลงทุนเช่าพื้นที่ในอาคาร IEC Complex (เดิมชื่ออาคารรามสแควร์) จำนวน 195 ล้านบาท ระยะเวลาเช่า 16 ปี 8 เดือน โดยบริหารจัดการพื้นที่ดังกล่าวเป็นพื้นที่สำนักงานให้เช่า และขยายพื้นที่สำนักงานของกลุ่มบริษัทฯ โครงการดังกล่าวบริหารจัดการโดยบริษัทย่อยของบริษัทฯ นอกจากนี้บริษัทฯ ได้ลงทุนในธุรกิจที่มีศักยภาพสร้างผลกำไรในอนาคต โดยได้ลงทุนในบริษัท โลคัส เทเลคอมมูนิเคชั่น อิงค์ จำกัด จำนวน 147 ล้านบาท ซึ่งเป็นธุรกิจด้านระบบงานลูกค้าสัมพันธ์ โดยมีสัดส่วนการลงทุนร้อยละ 25.32 ของทุนจดทะเบียน นอกจากนี้บริษัทฯ ได้ชำระคืนหนี้สินระยะสั้นทั้งหมด และเจรจาปรับโครงสร้างหนี้สินจากภาวะค้าประกันโดยชำระครั้งเดียวทั้งจำนวน ทำให้บริษัทฯ มีกำไรจากการชำระคืนหนี้สินจากภาวะค้าประกันจำนวน 57 ล้านบาท โดยบริษัทฯ มีแหล่งที่มาของเงินทุนสำหรับการลงทุนในโครงการลงทุนต่างๆ และการชำระคืนหนี้สินจากเงินเพิ่มทุนในระหว่างปี การชำระคืนหนี้สินดังกล่าวส่งผลให้อัตราส่วนสภาพคล่องของบริษัทเพิ่มขึ้นจาก 1.34 เท่าในปี 2547 เป็น 3.83 ในปี 2548

ในระหว่างปี 2548 บริษัทฯ ได้มีการเพิ่มทุนชำระแล้วอย่างต่อเนื่อง อันเนื่องมาจากการใช้สิทธิซื้อหุ้นสามัญตามใบสำคัญแสดงสิทธิ (IEC-W1) และจากการเสนอขายหุ้นสามัญเพิ่มทุนให้กับผู้ลงทุนโดยเฉพาะเจาะจง การเพิ่มทุนชำระแล้วทั้ง 2 ส่วนนี้ รวมจำนวน 682.75 ล้านบาท ทำให้ทุนชำระแล้ว เพิ่มจาก 771.45 ล้านบาท เป็น 1,454.20 ล้านบาท และเมื่อมาถึงปัจจุบัน (ณ วันที่ 7 มีนาคม 2549) บริษัทฯ มีทุนจดทะเบียน 2,200 ล้านบาท ทุนชำระแล้ว จำนวน 1,577.73 ล้านบาท

ธุรกิจโทรศัพท์เคลื่อนที่

ปี 2548 บริษัทฯ มียอดจำหน่ายโทรศัพท์เคลื่อนที่เกือบสี่แสนเก้าหมื่นเครื่องโดยจำหน่ายเพิ่มขึ้นจากปี 2547 ประมาณสี่หมื่นเครื่อง ซึ่งส่วนใหญ่เป็นโทรศัพท์เคลื่อนที่ยี่ห้อ ซัมซุง และโนเกีย ยอดขายของสายงานธุรกิจโทรศัพท์เคลื่อนที่เพิ่มขึ้นจาก 4,337 ล้านบาท ในปี 2547 เป็น 4,493 ล้านบาท ในปี 2548

ยอดขายจากการจำหน่ายโทรศัพท์เคลื่อนที่เพิ่มขึ้นตามภาวะการแข่งขันที่รุนแรง โดยมีผลมาจากการนำเข้าและจำหน่ายเครื่องโทรศัพท์เคลื่อนที่ได้โดยอิสระสำหรับโทรศัพท์ทุกระบบ ทำให้ราคาโทรศัพท์เคลื่อนที่โดยรวมต่ำลง นอกจากนี้ผู้ผลิตได้ผลิตโทรศัพท์เคลื่อนที่หลากหลายรุ่น ทั้งในระดับราคาเดียวกันและระดับราคาที่แตกต่างกัน รวมถึงคุณลักษณะและความสามารถที่มีมากขึ้นในระดับราคาที่ไม่สูงมาก เช่น จอสี ถ่ายรูป ถ่ายภาพเคลื่อนไหว ฟังเพลง MP3 รวมถึงสามารถรองรับการขยายหน่วยความจำสูงขึ้น เป็นต้น ทำให้โทรศัพท์เคลื่อนที่เพิ่มความสะดวกในการทำงานและการดำรงชีวิตมากขึ้น ผู้ใช้โทรศัพท์จึงมีความต้องการเปลี่ยนโทรศัพท์จากรุ่นพื้นฐานเดิมเป็นรุ่นใหม่ ๆ ที่มีความสามารถมากขึ้นในระดับราคาและรุ่นที่มีให้เลือกมากมาย นอกจากนี้บริษัทฯ ยังได้ขยายช่องทางการค้าส่งผ่านตัวแทนจำหน่ายที่มีศักยภาพ เปิดโอกาสให้นักลงทุนรายย่อยที่สนใจลงทุนเปิดร้านค้าปลีกโทรศัพท์เคลื่อนที่ภายใต้เครื่องหมายการค้า Mobile Easy เพิ่มขึ้นในปี 2548

การแข่งขันอย่างรุนแรงนับเป็นปรากฏการณ์ที่เห็นได้โดยเด่นชัดและต่อเนื่องในธุรกิจโทรศัพท์เคลื่อนที่ตลอดปี 2548 ภายหลังจากการอนุญาตให้มีการนำเข้า และจำหน่ายโทรศัพท์เคลื่อนที่ได้โดยเสรี ตั้งแต่ปี 2546 เป็นต้นมา ซึ่งส่งผลโดยตรงต่อการเกิดผู้ค้ารายใหม่ๆ ในตลาดเพิ่มขึ้นในทุกระดับ ด้วยเหตุนี้จึงเกิดภาวะการแข่งขันที่รุนแรง ทั้งในระดับผู้จัดจำหน่าย ตลอดจนผู้ค้ารายย่อยในระดับต่างๆ โดยผู้ค้าต่างแย่งชิงโอกาสในการขายสินค้า ด้วยข้อเสนอการขายสินค้าที่มีให้เลือกมากมาย หลากหลาย และแตกต่างกันทั้งในด้านตัวสินค้าโดยตรง ตลอดจนการผนวกรวมบริการอื่นๆ เข้าไว้ในตัวสินค้า เพื่อเพิ่มทางเลือกให้แก่ผู้บริโภคมากขึ้น อาทิเช่น ทางเลือกในการซื้อเครื่องประกันศูนย์ซ่อมต่างๆ ซึ่งมีการนำเข้าอย่างถูกต้อง หรืออีกทางเลือกหนึ่งในการซื้อเครื่องนำเข้า ซึ่งโดยทั่วไปมักเป็นเครื่องที่นำเข้ามาจากประเทศเพื่อนบ้านใกล้เคียง โดยการรับประกันคุณภาพสินค้ายึดถือความพึงพอใจเป็นสำคัญ มิได้มีหลักเกณฑ์ที่เป็นกิจจะลักษณะเฉพาะชัดเจนใดๆ ดังนั้นเครื่องในลักษณะดังกล่าวย่อมมีราคาต่ำกว่าเครื่องประกันศูนย์ซ่อมของผู้ผลิตโดยตรง อย่างไรก็ตามภาวะการแข่งขันในด้านราคาดังกล่าวข้างต้นอาจส่งผลกระทบต่อผู้นำเข้าอิสระในบางโอกาสได้เช่นกัน โดยเฉพาะอย่างยิ่งในกรณีที่เป็นสินค้าใหม่เพิ่งจะทำการแนะนำสู่ตลาดซึ่งมักมีปริมาณที่ผลิตออกจำหน่ายไม่เพียงพอต่อความต้องการของตลาด จึงทำให้ผู้ค้าอิสระสามารถกำหนด ราคาขายปลีกได้สูงกว่าราคามาตรฐานที่กำหนดในช่วงต้นของการแนะนำสู่ตลาดการแข่งขันในระดับผู้จำหน่ายหรือตัวแทนฯ ที่มีเครือข่ายสาขามากมาย มักผนวกบริการเสริมอื่นๆ ทั้งเงื่อนไขด้านการเงิน เช่น สินค้าเงินผ่อน การลดภาระดอกเบี้ย บริการรับแลกเปลี่ยนเครื่อง รวมถึงการลดแลกแจกแถมของสมนาคุณต่างๆ การผ่อนถ่ายสินค้าที่รวดเร็ว เพื่อป้องกันความเสี่ยงและตอบรับกับการแนะนำสินค้ารุ่นใหม่ฯ จากผู้ผลิตสินค้าที่เพิ่มความดีในการแนะนำสินค้ารุ่นใหม่ฯ สุดท้ายมักปิดฉากลงด้วยการตัดราคาจำหน่ายสินค้าเพื่อหมุนเวียนกระแสเงินเพื่อนำไปซื้อสินค้ารุ่นใหม่ฯ มาจำหน่าย ก็นับเป็นตัวเร่งให้เกิดการลดราคาจำหน่ายสินค้าอย่างรวดเร็ว กล่าวโดยสรุปคือการแข่งขันในระดับผู้จัดจำหน่ายและตัวแทนฯ มักใช้กลยุทธ์ด้านราคาเป็นเครื่องมือ ที่สำคัญเพื่อช่วงชิงโอกาสทางการขายสินค้า

การแข่งขันในระดับผู้ผลิตหรือเจ้าของสินค้า โดยทั่วไปมักเป็นการชกแจงหรือการสร้างแรงจูงใจแก่ตัวแทนฯในพื้นที่ที่มีศักยภาพในการจำหน่าย และแต่งตั้งขึ้นเพื่อเป็นตัวแทนจำหน่ายในพื้นที่เป้าหมาย เพื่อการขยายฐานการจำหน่ายสินค้าให้กว้างขวางยิ่งขึ้น และเพื่อเพิ่มส่วนแบ่งทางการตลาดอีกทางหนึ่ง ด้วยเหตุนี้เองการเพิ่มจำนวนตัวแทนฯ ก็เป็นการสร้างแรงกระตุ้นจากผู้ผลิตให้เกิดการแข่งขันในตลาดผู้ค้าระดับกลาง และระดับย่อยมากขึ้นด้วยเช่นกัน

การแข่งขันในระดับผู้ให้บริการเครือข่าย เพื่อเป็นการเร่งรัดการขยายและรักษารฐานลูกค้าในระบบเครือข่าย เพื่อรักษาส่วนแบ่งทางการตลาด เครื่องมือที่สำคัญเป็นเครื่องมือที่สำคัญในการดำเนินกิจกรรมทางการตลาดและขาย ดังจะเห็นได้จากการผูกมัดสิทธิในการจำหน่ายสินค้าบางรุ่นแต่เพียงผู้เดียวเพื่อสร้างเงื่อนไขทางการค้า รวมทั้งการจัดแคมเปญ Bundle Airtime ควบกับตัวสินค้าเพื่อช่วยขยายฐานลูกค้าในระบบโดยทางอ้อมเพื่อเจาะตลาดผู้บริโภคโดยตรง และผู้บริโภคประเภทองค์กร (Coporate / SME's) อีกนัยหนึ่งเท่ากับเป็นการแข่งขัน เพื่อแย่งชิงผู้บริโภคในระดับที่แตกต่างกัน เป็นต้น

ปัจจัยดังกล่าวข้างต้น ล้วนสร้างผลกระทบที่สำคัญโดยตรงต่ออุตสาหกรรมนี้อย่างกว้างขวางกล่าวคือทำให้ผลกำไรที่ได้จากการจำหน่ายลดลงเป็นลำดับ

ขนาดตลาดโดยรวมของโทรศัพท์เคลื่อนที่ที่จำหน่ายในปี 2548 มีขนาดตลาด (โดยวัดจากจำนวนเครื่องที่จำหน่าย) เพิ่มขึ้น 12% หรือ 6.5 ล้านเครื่อง โดยมีมูลค่ารวมกว่า 5 หมื่นล้านบาทแสดงให้เห็นว่าการขยายตัวของตลาดสู่ผู้บริโภคระดับกลางและล่างอยู่ในระดับคงที่หรือมีการขยายตัวน้อย ในทางตรงข้ามตลาดโทรศัพท์เคลื่อนที่ที่มีระดับราคาปานกลางถึงระดับบนขยายตัวเพิ่มขึ้นมาก ซึ่งสอดคล้องกับกระแสเทคโนโลยีที่เปลี่ยนแปลงไปตามกลไกที่ผู้ผลิตได้ทำการแนะนำนวัตกรรมสินค้ารุ่นใหม่ๆ ออกสู่ตลาดอย่างรวดเร็ว และต่อเนื่องตลอดปี 2548 ซึ่งทำให้มูลค่าตลาดเติบโตเป็นลำดับ ซึ่งตรงกับการคาดการณ์ของบริษัทฯ ที่ได้เน้นให้ความสำคัญไปยังตลาดเครื่องทดแทน (Replacement Market) มากกว่าการมุ่งเน้นการขายฐานผู้ใช้รายใหม่ (New User) ซึ่งสอดคล้องกับแนวโน้มนโยบายและทิศทาง ดังจะเห็นได้จากอัตราการเติบโตของบริษัทฯ ซึ่งเป็นไปในทิศทางเดียวกันกับตลาดโดยรวม

ในระยะต่อไปคาดว่าจะการขายฐานผู้ใช้รายใหม่ (New User) ยังคงมีอัตราการเติบโตน้อยกว่าตลาดทดแทน (Replacement) ซึ่งเป็นกลุ่มผู้บริโภคที่มีกำลังซื้อสูง และมีพฤติกรรมในการจับจ่ายที่ให้การตอบรับกับกระแสเทคโนโลยี นวัตกรรม และความทันสมัย ตลอดจนการตัดสินใจที่รวดเร็วฉับไวกว่าตลาด Replacement นี้จะยังคงเป็นเป้าหมายที่สำคัญของบริษัทฯ ในการดำเนิน 5 กิจกรรมทางการตลาดและการขายต่างๆ เพื่อรักษาและขยายฐานลูกค้า ควบคู่ไปกับการเติบโตของตลาดโทรศัพท์มือถือในปีต่อไป ขณะเดียวกันก็จะมุ่งเน้นการขายการให้บริการเสริมในรูปแบบ Mobile Content เพื่อรองรับการเจริญเติบโตอย่างต่อเนื่อง สร้างความแตกต่างและมูลค่าเพิ่มให้แก่สินค้าที่จำหน่าย เพื่อขยายไลน์สินค้าต่อเนื่อง และสร้างแหล่งที่มาของรายได้ใหม่ๆ เพิ่มขึ้น อันจะมีบทบาทที่สำคัญเพิ่มขึ้นในอนาคต

ธุรกิจตัวแทนผู้ให้บริการ

ในปี 2548 บริษัทใช้นโยบายส่งเสริมการตลาดที่มุ่งใจร่วมกับ DTAC สร้างความเชื่อมั่นด้านคุณภาพสัญญาณและการครอบคลุมพื้นที่โดย DTAC ใช้การโฆษณาประชาสัมพันธ์ผ่าน สื่อโทรทัศน์ วิทยุ และหนังสือพิมพ์ เป็นหลัก ส่วนบริษัทฯ ได้เพิ่มกลยุทธ์ในการเข้าถึงกลุ่มลูกค้า ด้วยการจัดงานออกบูธแสดงสินค้าและบริการตามแหล่งชุมชน หรือสถานที่ทำงาน เช่น Rally, Family Day Bonus, การจัดดนตรี และงานการกุศล อีกทั้งยังมุ่งทำกิจกรรมเพื่อรักษาฐานลูกค้าเดิมอย่างต่อเนื่อง เพื่อสร้างความเข้าใจในผลิตภัณฑ์และบริการต่างๆ ให้ตรงกับกลุ่มลูกค้าควบคู่กัน

เนื่องด้วยการดำเนินธุรกิจเกี่ยวข้องกับการสร้างฐานลูกค้าใหม่ และรักษาฐานลูกค้าเดิมในระบบ Postpaid อันเป็นแหล่งที่มาของรายได้ที่สำคัญให้แก่บริษัท แม้จะต้องประสบปัญหาเช่นเดียวกับ Network Operators อื่นๆ ที่ลูกค้าในระบบ Postpaid ลดลง โดยสูญเสียหรือย้ายไปใช้ระบบ Prepaid แทน อันสืบเนื่องมาจากการแข่งขันจัดรายการส่งเสริมการขายด้าน Airtime ที่รุนแรงจากผู้ให้บริการเครือข่ายจากทุกระบบ ซึ่งได้รับความนิยมจากลูกค้าอย่างแพร่หลาย อันเป็นโอกาสในการเพิ่มฐานลูกค้าใหม่เป็น Prepaid โดยบริษัทได้รับการมอบหมายจาก Operator ในการเพิ่มฐานลูกค้าใหม่ในกลุ่มลูกค้าเฉพาะจากกลุ่มสมาชิกในฐานะพนักงานบริษัทและธุรกิจเฉพาะ ซึ่งเป็นโอกาสในการเพิ่มรายได้เพิ่มเติม

บริษัทฯ ได้ขยายจุดรับบริการเพิ่มขึ้นโดยในปี 2548 โดยมีเครือข่ายจุดให้บริการทั้งสิ้น 163 สาขา อีกทั้งขยาย Franchise เพิ่มขึ้นรวม 19 สาขา สามารถให้บริการลูกค้าได้ครบถ้วนทุกภูมิภาคของประเทศ นอกจากนี้บริษัทฯ ยังคงเน้นการเป็นผู้นำด้านคุณภาพของการให้บริการที่มีความครบครัน อาทิ การให้บริการลูกค้าระบบ DTAC การรับชำระค่าสาธารณูปโภคผ่าน Counter Services รวมทั้งการจำหน่ายโทรศัพท์เคลื่อนที่ทุกตราสินค้าชั้นนำ อาทิ NOKIA, SAMSUNG, SONY ERICSSON, MOTOROLA, SIEMENS, PANASONIC และ SAGEM เป็นต้น

ฐานลูกค้าเดิมของบริษัทฯ อยู่ในระดับกลุ่ม B+ (รายได้ระดับกลางขึ้นไป) และเป็นกลุ่มที่ใช้บริการมานานกว่า 5 ปี บริษัทฯ เน้นกลยุทธ์การรักษาฐานลูกค้าเดิมด้วยการให้ผลตอบแทนและสิทธิประโยชน์ต่างๆ เพื่อสร้างแรงจูงใจในการเพิ่มอัตราค่าใช้จ่ายโทรศัพท์ที่สูงขึ้นโดยได้จัดกิจกรรมขึ้นเอง รวมถึงการร่วมมือกับ DTAC ด้วยการเพิ่มกลุ่มเป้าหมายในปี 2548 อีก 3 กลุ่ม คือ

1. กลุ่มแรกใช้ระบบ หมายถึง ผู้ที่เริ่มใช้โทรศัพท์เคลื่อนที่ที่เป็นครั้งแรก กลุ่มเป้าหมายนี้มีอายุระหว่าง 18-22 ปี เป็นนักเรียน นักศึกษา ว่างเริ่มต้นทำงาน ส่วนใหญ่อาศัยอยู่ในตัวเมืองและหัวเมืองใหญ่ เช่น กรุงเทพฯ เชียงใหม่ นครราชสีมา ขอนแก่น ชลบุรี อยุธยา สุราษฎร์ธานี เป็นต้น

2. กลุ่มลูกค้าจ้าง องค์กร หน้าร้าน บริษัทฯ จัดให้มีหน่วยงาน Direct Sales Team ดูแลโดยใช้กลยุทธ์การควมขายซิมการ์ด DTAC ร่วมกับเครื่องโทรศัพท์เคลื่อนที่ซึ่งมีการเพิ่ม Content หรือ Applications ที่แตกต่างจากเครื่องโทรศัพท์เคลื่อนที่ที่จำหน่ายตามท้องตลาด

3. กลุ่มลูกค้าของ Bank และ Non-Bank ทั่วไป โดยการ Joint Promotion ร่วมกัน

ในปี 2548 ภาวะการแข่งขันของผู้ให้บริการเครือข่ายระบบต่างๆ (Network Operator) มีความรุนแรงอย่างมาก เช่นการลดค่าบริการแบบเหมาจ่าย การลดค่าบริการการโทรต่อนาที และการแจกเลขหมาย (SIM CARD) ฟรี เพื่อเพิ่มจำนวนลูกค้าเข้าสู่ระบบ POST PAID ส่วนการใช้บริการแบบบัตรเติมเงินมีการออกบัตรเติมเงินสำหรับลูกค้าในระบบ PREPAID ในระดับราคาที่หลากหลายและราคาต่ำลง รวมถึงการเพิ่มช่องทางการชำระเงินที่มากและสะดวกขึ้น จากภาวะการแข่งขันและการส่งเสริมการขายที่รุนแรงนี้ ปัจจุบันบริษัทฯ ได้เป็นตัวแทนของผู้ให้บริการเครือข่ายระบบต่างๆ ได้แก่ DTAC, GSM, GSM1800, TRUE MOVE, HUTCH รวมถึง Hi-Speed Internet ทั้งในส่วนของ TRUE และ Buddy Broadband ในการจัดหาลูกค้าใหม่เพื่อเข้าสู่ระบบ

ธุรกิจซ่อมโทรศัพท์เคลื่อนที่

ปัจจุบันจำนวนโทรศัพท์ที่ใช้อยู่ในประเทศไทยมีมากกว่า 26 ล้านเครื่อง ทำให้มีความต้องการที่จะซ่อมบำรุงโทรศัพท์มากและเพิ่มขึ้นทุกปี ทั้งที่อยู่ในประกันและนอกประกัน

ในปี 2548 บริษัทฯ ได้ซ่อมและให้บริการบำรุงรักษาโทรศัพท์เคลื่อนที่เป็นจำนวนมากกว่า 280,000 เครื่อง มีรายได้ประมาณ 125 ล้านบาท จัดเป็นผู้ให้บริการหลังการขายของโทรศัพท์เคลื่อนที่รายใหญ่ที่สุดในตลาด ที่ให้บริการโดยไม่จำกัดว่าจะซื้อมาจากผู้ค้ารายใดก็ตาม

ในปัจจุบันแม้ว่าจะมีร้านซ่อมโทรศัพท์เคลื่อนที่อยู่มากมาย แต่ร้านส่วนใหญ่จะเป็นร้านที่มีขนาดเล็ก ดำเนินงานโดยช่างซ่อม 1-2 คน ความสามารถในการซ่อมอยู่ในระดับพื้นฐาน ขาดมาตรฐานในการทำงานด้านเทคนิคด้านคุณภาพการซ่อม ด้านการรับประกันการซ่อม และรวมถึงราคาที่ไม่เป็นมาตรฐาน ดังนั้นบริษัทฯ จึงได้ขยายขอบเขตการซ่อมที่ให้บริการแก่ลูกค้าโดยเพิ่มปริมาณศูนย์บริการซ่อมให้กระจายออกไปทั่วประเทศในรูปแบบของร้าน EASY FIX ในบริเวณที่ผู้บริโภคทั่วไปสามารถเดินทางมาสะดวก เช่นในห้างสรรพสินค้าและย่านการค้า โดยมีเป้าหมายที่จะบริการลูกค้า 80 % ที่มาใช้บริการในแต่ละวัน สามารถรับเครื่องซ่อมคืนได้ภายในวันเดียว

ขณะเดียวกันร้านค้าที่ให้บริการซ่อมเป็นจำนวนมากที่เป็นคู่แข่งโดยตรงและโดยอ้อมกับบริษัทฯ ก็มีอยู่หลายราย แต่อย่างไรก็ตาม ประสบการณ์ในการทำงานซ่อมให้กับเครื่องโทรศัพท์เคลื่อนที่มากกว่า 20 ปี โดยเฉพาะเครื่องโทรศัพท์เคลื่อนที่ NOKIA ประกอบกับจำนวนสาขาที่สัอยู่ทั่วประเทศ รวมทั้งเทคโนโลยีต่างๆ ที่ได้รับการถ่ายทอดจากผู้ผลิตโดยตรง ทำให้บริษัทฯ มั่นใจว่าจะสามารถรักษาความได้เปรียบทางการตลาดต่อไปได้และการที่ผู้ผลิตโทรศัพท์เคลื่อนที่ได้พัฒนาโทรศัพท์ให้มีขนาดเล็กลงและมีความสามารถมากขึ้น มีราคาไม่แพง ทำให้มีโอกาสที่โทรศัพท์รุ่นใหม่จะมีความต้องการ ในการซ่อมบำรุงหรือปรับปรุงซอฟต์แวร์มากขึ้น

จากภาวะการแข่งขันและการส่งเสริมการขายที่รุนแรง ทั้งให้ด้านบริษัทผู้ผลิตโทรศัพท์เคลื่อนที่ยี่ห้อต่างๆ โดยมี SAMSUNG ที่เข้ามาบุกตลาดอย่างมากในช่วงปีที่ผ่านมา ด้านผู้ให้บริการเครือข่ายระบบต่างๆ ในการเพิ่มจำนวนลูกค้าในระบบให้มากขึ้น รวมถึงการขยายและเพิ่มช่องทางการจัดจำหน่ายของบริษัทฯ ส่งผลให้ความต้องการในการบำรุงรักษา และซ่อมโทรศัพท์เคลื่อนที่ในตลาดยังคงมีมาก โดยบริษัทได้เปิดศูนย์ซ่อม EASY FIX ที่เพิ่มขึ้นทั่วประเทศเพื่อรองรับความต้องการของลูกค้าที่มีมากขึ้น รายได้ของบริษัทฯ มาจากการเรียกเก็บบริษัทผู้ผลิตสำหรับการซ่อมในระยะรับประกัน และจากกลุ่มลูกค้ารายใหญ่ ตัวแทนจำหน่ายของบริษัทฯ และลูกค้ารายย่อยสำหรับการซ่อมในระยะนอกประกัน โดยในปี 2548 บริษัทฯ มีรายได้จากธุรกิจนี้เป็นจำนวน 125 ล้านบาท

ธุรกิจวิศวกรรม

ในปี 2548 ที่ผ่านมา ธุรกิจวิศวกรรมยังคงเน้นหนักที่การจำหน่ายสินค้าอุปกรณ์ไฟฟ้าที่ใช้กับระบบไฟฟ้าแรงต่ำ อาทิ Network Protector, TOU Meter, Thermovision Camera ซึ่งลูกค้าหลัก คือ การไฟฟ้านครหลวง และการไฟฟ้าส่วนภูมิภาค นอกจากนี้สินค้าเครื่องชั่งน้ำหนักระบบอิเล็กทรอนิกส์ของ Kubota ที่จำหน่ายให้กับลูกค้าภาคอุตสาหกรรม ยังคงสร้างรายได้ให้อย่างสม่ำเสมอ

บริษัทฯ ได้รับความไว้วางใจจาก การไฟฟ้านครหลวง ให้เป็นผู้จัดหา Network Protector ของ Cutler-Hammer (Westinghouse) มูลค่า 60 ล้านบาท ในปี 2548 ที่ผ่านมา และภายในไตรมาสแรกของปี 2549 นี้ การไฟฟ้านครหลวง จะออกประมูล Network Protector อีกจำนวน 95 unit มูลค่า 130 ล้านบาท ขณะนี้ บริษัทอยู่ระหว่างการเตรียมการร่วมกับ Supplier เพื่อหากลยุทธ์ให้ได้มาซึ่งโครงการนี้ ซึ่งนับเป็นโครงการที่สำคัญของสายงาน วิศวกรรม Network Protector เป็นอุปกรณ์ป้องกันสายส่งทางด้านแรงต่ำของการไฟฟ้านครหลวง ซึ่งมีติดตั้งใช้งานเฉพาะในเขตวัดเสียบเท่านั้น โดยทาง Westinghouse USA. เป็นผู้เข้ามาวางระบบเครือข่าย ไว้ตั้งแต่ปี 2508 มีอุปกรณ์

อยู่ในระบบเครือข่ายทั้งหมดจำนวน 425 ชุด ในปี 2536 การไฟฟ้านครหลวงเริ่มทยอยเปลี่ยน Network Protector ทดแทนของเดิม ณ ปัจจุบันได้มีการเปลี่ยนของใหม่ไปแล้ว 255 unit

นอกจากนี้ในปี 2548 ที่ผ่านมา สายธุรกิจวิศวกรรมได้มุ่งเน้นไปทางด้านพลังงานทดแทนมากขึ้น และมีแนวโน้มที่จะได้สินค้าใหม่ Zinc-Air Fuel Cell ของ ZnErgy ประเทศ South African เข้ามาทำตลาด Zinc Air Fuel Cell เป็นอุปกรณ์จ่ายพลังงานไฟฟ้าในกลุ่ม Air Fuel Cell ที่ได้พลังงานไฟฟ้าจากปฏิกิริยาเคมี ลักษณะทั่วไปคล้ายแบตเตอรี่ แต่มีจุดเด่นคือ High energy density (300 WH/Kg = 9 เท่าของแบตเตอรี่) และเป็น First electrically rechargeable ทำให้สะดวกในการใช้งาน สามารถใช้เป็นได้ทั้ง Back-up Power Supply และ Auxiliary Power Unit

อนึ่งบริษัทฯ ได้เริ่มนำเทคโนโลยีใหม่ล่าสุดจากญี่ปุ่น ทางด้าน 3D Video Search System ซึ่งใช้ประโยชน์จากการเก็บรวบรวมข้อมูลด้วยระบบภาพวิดีโอสามมิติมาเผยแพร่ โดยร่วมมือกับ Partner จากประเทศญี่ปุ่น คือ Iwane Laboratories โดยได้นำเสนอให้กับลูกค้าทั้งภาคราชการและเอกชน คาดว่าโครงการแรกที่ประสบผลสำเร็จน่าจะเป็นงานของสำนักงานการจราจรและขนส่ง กรุงเทพมหานคร โดยการนำระบบ Video สามมิติไปช่วยในการแก้ไขปัญหาจราจร และเก็บข้อมูลป้ายจราจรในเขต กทม. คาดว่าจะสร้างรายได้ให้กับบริษัทฯ ในเวลาอันใกล้

สำหรับในปี 2549 นี้ การไฟฟ้าส่วนภูมิภาค จะออกประมูลโครงการ Automatic Meter Reading สำหรับผู้ใช้ไฟรายใหญ่ทั่วประเทศ 30,000 ราย งบประมาณ 200 ล้านบาท ขณะนี้บริษัทอยู่ระหว่างการทดสอบอุปกรณ์ และเตรียมความพร้อมด้าน Software ร่วมกับ Partner

การประเมินมูลค่าตลาดหรือการเปรียบเทียบส่วนแบ่งการตลาดของผู้ประกอบการแต่ละรายเป็นไปได้ค่อนข้างยาก เนื่องจากอุปกรณ์ไฟฟ้ามีหลายประเภท ซึ่งผู้ประกอบการที่สำคัญในอุตสาหกรรมอุปกรณ์ไฟฟ้า ได้แก่ SQUARE-D, GENERAL ELECTRIC (GE), WESTINGHOUSE และ MERIN GERIN (MG) เป็นต้น สำหรับผลิตภัณฑ์เครื่องชั่ง ผู้นำตลาดคือ TOLEDO รองลงมาได้แก่ KUBOTA YAMATO และ A&D ซึ่งปัจจัยสำคัญที่จะเอื้ออำนวยต่อการดำเนินธุรกิจนี้ คือ ประสิทธิภาพและความชำนาญด้านเทคนิค รวมถึงการบริการหลังการขายที่ดี

รายการระหว่างกัน

รายการระหว่างกันกับบุคคลที่อาจมีความขัดแย้ง

-ไม่มี

หมายเหตุ รายการระหว่างกันกับระหว่างบริษัทฯ กับบริษัทย่อยและบริษัทร่วม ได้เปิดเผยไว้ในหมายเหตุประกอบงบการเงิน

ฐานะการเงิน

รายได้

รายได้จากการขายและบริการ เฉพาะบริษัทฯ ในปี 2548 มีจำนวน 4,762 ล้านบาท เพิ่มขึ้นจากปีก่อน จำนวน 152 ล้านบาท หรือในอัตราร้อยละ 3.3 ในขณะที่อัตรากำไรขั้นต้นลดลงจากร้อยละ 8.3 ในปี 2547 เหลือเป็นอัตราร้อยละ 7.9 ในปี 2548 เนื่องจากการแข่งขันที่รุนแรงของธุรกิจโทรศัพท์เคลื่อนที่ ค่าใช้จ่ายในการขายและบริหารในปี 2548 มีจำนวน 423 ล้านบาท ลดลงจากปีก่อนจำนวน 23 ล้านบาท หรือในอัตราร้อยละ 5 นอกจากนี้ในปี 2548 บริษัทฯ มีกำไรจากการปรับโครงสร้างหนี้ภาระค้ำประกันจำนวน 57 ล้านบาท รวมถึงได้มีการตั้งค่าเผื่อการตัดค่าของต้นทุนซื้อสมาชิกจำนวน 165 ล้านบาท และค่าเผื่อความเสียหายจากคดีฟ้องร้องจำนวน 70 ล้านบาท ส่งผลให้มีผลการดำเนินงานขาดทุนสุทธิเป็นจำนวน 243 ล้านบาท หรือในอัตราร้อยละ 5 ของรายได้รวม โดยในจำนวนนี้เป็นส่วนแบ่งผลขาดทุนจากเงินลงทุนในบริษัทย่อยและร่วม จำนวน 56 ล้านบาท ขาดทุนต่อหุ้นเท่ากับ 0.28 บาทต่อหุ้น

รายได้จากการขายและบริการของบริษัทฯ และบริษัทย่อยในปี 2548 มีจำนวน 5,249 ล้านบาท เพิ่มขึ้นจากปีก่อนจำนวน 207 ล้านบาท หรือในอัตราร้อยละ 4 ในขณะที่อัตรากำไรขั้นต้นลดลงจากร้อยละ 7.8 ในปี 2547 เหลือเป็นอัตราร้อยละ 7.2 ในปี 2548 ค่าใช้จ่ายในการขายและบริหารในปี 2548 มีจำนวน 458 ล้านบาท ลดลงจากปีก่อนจำนวน 19 ล้านบาท หรือในอัตราร้อยละ 4 บริษัทฯ มีขาดทุนสุทธิจำนวน 243 ล้านบาท หรือในอัตราร้อยละ 4.6 ของรายได้รวม ขาดทุนต่อหุ้นเท่ากับ 0.28 บาทต่อหุ้น

ต้นทุนขายและบริการ

ในปี 2548 บริษัทฯ มีต้นทุนขายและบริการจำนวน 4,386 ล้านบาท โดยมีอัตรากำไรขั้นต้นเท่ากับร้อยละ 7.9 เปรียบเทียบกับปี 2547 บริษัทฯ มีต้นทุนขายและบริการจำนวน 4,228 ล้านบาท โดยมีอัตรากำไรขั้นต้นเท่ากับร้อยละ 8.3 อัตราส่วนกำไรขั้นต้นลดลงจากปี 2547 เนื่องจากการแข่งขันด้านราคาของธุรกิจโทรศัพท์เคลื่อนที่ นอกจากนี้ในระหว่างปี 2548 ผู้ผลิตโทรศัพท์เคลื่อนที่ NOKIA ได้มีการเปลี่ยนแปลงนโยบายการขายสินค้าโดยมีการแต่งตั้งผู้จัดจำหน่ายรายใหญ่ในประเทศไทยเพียง 3 ราย จากเดิมที่บริษัทฯ สามารถสั่งซื้อได้โดยตรงกับ NOKIA บริษัทฯ จะต้องสั่งซื้อจากผู้จัดจำหน่าย 3 รายดังกล่าว จึงทำให้ต้นทุนสินค้าสูงขึ้น และสาเหตุหนึ่งในการทำให้อัตรากำไรขั้นต้นลดลงถึงแม้จะมีการเพิ่มยอดขาย

ค่าใช้จ่ายในการขายและบริหาร

ค่าใช้จ่ายในการขายและบริหารของบริษัทฯ และบริษัทย่อยในปี 2548 เท่ากับ 458 ล้านบาท ลดลงจากปี 2547 จำนวน 19 ล้านบาท โดยอัตราส่วนค่าใช้จ่ายในการขายและบริหารเทียบกับรายได้รวมปี 2548 เท่ากับร้อยละ 8.6 เปรียบเทียบกับปี 2547 เท่ากับร้อยละ 9.4

ในปี 2548 บริษัทฯ มีการตั้งค่าเผื่อการด้อยค่าของต้นทุนซื้อสมาชิกจำนวน 165 ล้านบาท เนื่องจากภาวะเศรษฐกิจที่ชะลอตัวและการแข่งขันที่รุนแรงของธุรกิจบริการโทรศัพท์เคลื่อนที่ รวมทั้งการเปลี่ยนแปลงในพฤติกรรมของผู้ใช้โทรศัพท์ ส่งผลทำให้รายได้จากการเป็นตัวแทนผู้ให้บริการมีแนวโน้มลดลง เพื่อความระมัดระวังรอบคอบ บริษัทฯ จึงได้พิจารณาตั้งค่าเผื่อการด้อยค่าของต้นทุนซื้อสมาชิกจากมูลค่าของกระแสเงินสดรับในอนาคตจากการเป็นตัวแทนผู้ให้บริการ ในส่วนที่ต่ำกว่ามูลค่าต้นทุนซื้อสมาชิกที่บันทึกในบัญชี

นอกจากนี้บริษัทฯ ได้ตั้งค่าเผื่อความเสียหายจากคดีฟ้องร้องเรื่องบัตรภาษีที่กรมศุลกากร มีหนังสือเรียกให้บริษัทชำระคืนเงินชดเชยตามมูลค่าบัตรภาษีที่บริษัทฯ ได้รับโอนมาจาก 9 บริษัทและได้ใช้สิทธิไปแล้วรวมเป็นเงิน 69.8 ล้านบาท ถึงปัจจุบันศาลชั้นต้นได้ตัดสินให้บริษัทฯ แพ้คดี 14 คดี และชนะ 8 คดี ดังนั้นเพื่อความระมัดระวังรอบคอบ บริษัทฯ ได้บันทึกหนี้สินที่อาจจะเกิดขึ้นจากคดีความข้างต้น จำนวนรวม 69.8 ล้านบาท

รายการพิเศษ

ในปี 2548 บริษัทฯ มีกำไรจากการปรับโครงสร้างหนี้การระดมทุนจำนวน 57 ล้านบาท โดยเมื่อวันที่ 27 ธันวาคม 2548 บริษัทฯ ได้ลงนามบันทึกข้อตกลงแก้ไขสัญญาปรับโครงสร้างหนี้กับบรรษัทบริหารสินทรัพย์ไทย (บสท.) โดยบริษัทฯ และบสท.ตกลงให้มีการชำระหนี้ที่เหลือจำนวน 303.75 ล้านบาท ด้วยจำนวนเงิน 246.75 ล้านบาท ภายในวันที่ 30 ธันวาคม 2548 ซึ่งบริษัทฯ ได้ชำระหนี้ดังกล่าวเรียบร้อยแล้วในวันที่ 29 ธันวาคม 2548

สินทรัพย์

ณ วันที่ 31 ธันวาคม 2548 บริษัทฯ และบริษัทย่อยมีสินทรัพย์รวม 2,417 ล้านบาท เพิ่มขึ้นจากปี 2547 จำนวน 235 ล้านบาท แยกเป็นรายการหลักได้ดังนี้

1. ลงทุนเช่าพื้นที่ในอาคาร IEC Complex (เดิมชื่ออาคารรามสแควร์) ซึ่งตั้งอยู่บนถนนรามคำแหง ระยะเวลาเช่า 16 ปี 8 เดือน โดยบริษัทฯ ได้จ่ายค่าโอนสิทธิการเช่าให้แก่ผู้เช่าเดิมจำนวน 195 ล้านบาท และได้มอบหมายให้บริษัทย่อยคือ บริษัท โออีซี แอสเสท จำกัด เป็นผู้ดำเนินโครงการนี้
2. ลงทุนในบริษัท โลกัส เทคโนโลยีคอมมูนิเคชั่น อิงค์ จำกัด ซึ่งเป็นธุรกิจเกี่ยวกับการให้บริการที่ปรึกษาและพัฒนากระบวนการลูกค้าสัมพันธ์ โดยลงทุนเป็นจำนวน 147 ล้านบาท โดยมีสัดส่วนการถือหุ้นร้อยละ 25.32 ของทุนจดทะเบียน
3. ตั้งค่าเผื่อการด้อยค่าของต้นทุนซื้อสมาชิก จำนวน 165 ล้านบาท

หนี้สิน

ณ วันที่ 31 ธันวาคม 2548 บริษัทฯ และบริษัทย่อยมีหนี้สินรวมจำนวน 463 ล้านบาท ลดลงจากปี 2547 จำนวน 651 ล้านบาท หรือในอัตราร้อยละ 58 โดยเป็นการลดลง เนื่องจากการจ่ายชำระคืนเงินเบิกเกินบัญชีธนาคารและเงินกู้ยืมระยะสั้นจำนวน 115 ล้านบาท และหนี้สินจากภาระค้ำประกันจำนวน 349 ล้านบาท ส่งผลให้ภาระหนี้สินดังกล่าวข้างต้นเท่ากับศูนย์ ณ วันที่ 31 ธันวาคม 2548 สภาพคล่องและแหล่งที่มาของทุน

ในปี 2548 บริษัทฯ และบริษัทย่อยมีเงินสดสุทธิได้มาจากกิจกรรมดำเนินงานติดลบจำนวน 38 ล้านบาท เนื่องจากบริษัทฯ ได้มีการจ่ายชำระหนี้เจ้าหนี้การค้าของปีก่อน และในระหว่างปีบริษัทฯ มีนโยบายการสั่งซื้อสินค้าเป็นเงินสดเพื่อที่จะได้รับส่วนลดรับจากการสั่งซื้อเพื่อทำให้ต้นทุนสินค้ามีจำนวนต่ำลง กระแสเงินสดจากกิจกรรมลงทุนในปี 2548 ติดลบเป็นจำนวน 368 ล้านบาท เนื่องจากการลงทุนในการเข้าพื้นที่ระยะยาวในอาคาร IEC Complex จำนวน 195 ล้านบาท และการลงทุนในบริษัท โลคัส คอมมูนิตี้เคชั่น อิงค์ จำกัด จำนวน 147 ล้านบาท ตามที่ได้กล่าวมาแล้ว

กระแสเงินสดจากกิจกรรมจัดหาเงินในปี 2548 มีจำนวน 707 ล้านบาท เนื่องจากเพิ่มทุนในระหว่างปีเป็นจำนวน 1,144 ล้านบาท ในขณะที่เดียวกันบริษัทฯ ได้มีการจ่ายชำระคืนหนี้สินเงินเบิกเกินบัญชีธนาคารและเงินกู้ยืมระยะสั้นจำนวน 116 ล้านบาท และจ่ายชำระหนี้สิน จากภาระค้ำประกันจำนวน 292 ล้านบาท

จากเงินรับจากการเพิ่มทุนและการชำระหนี้สินดังกล่าวข้างต้นส่งผลให้อัตราส่วนสภาพคล่องในปี 2548 เท่ากับ 3.53 เท่า ดีขึ้นจากปี 2547 ที่มีจำนวน 1.37 เท่า อัตราส่วนความสามารถในการชำระดอกเบี้ยในปี 2548 เท่ากับ 6.03 เพิ่มขึ้นจากเดิม 3.28 เท่า ในปีก่อน

ปัจจัยความเสี่ยง

1. ความเสี่ยงที่เกี่ยวข้องกับการดำเนินงานและภาวะการแข่งขัน

ในปี 2548 อัตราการใช้โทรศัพท์เคลื่อนที่ที่ยังขยายตัวอย่างต่อเนื่อง ทำให้เกิดการแข่งขันที่รุนแรงทั้งจากผู้ให้บริการเครือข่ายผู้จัดจำหน่ายและผู้ผลิตสินค้า โดยการลดราคาค่าเครื่องโทรศัพท์เคลื่อนที่และค่าบริการ Airtime ส่งผลให้กำไรขั้นต้นโดยเฉลี่ยต่อหน่วยลดลง การแข่งขันที่เพิ่มขึ้นนี้ก่อให้เกิดปัจจัยบวกเช่นกัน โดยส่งผลให้ผู้ผลิตสินค้ามีการพัฒนารูปแบบและคุณสมบัติของโทรศัพท์เคลื่อนที่ที่อยู่ตลอดเวลา ผู้ให้บริการเครือข่ายเร่งส่งเสริมการขายในรูปแบบใหม่ๆ ให้ตรงกลุ่มลูกค้ามากขึ้น ในส่วนของบริษัทฯ มีนโยบายในการรักษากำไรขั้นต้นและเพิ่มรายได้โดยขยายเครือข่ายการจัดจำหน่ายมากขึ้น และเป็นตัวแทนจำหน่ายแต่เพียงผู้เดียวในสินค้าบางรุ่น อีกทั้งยังจัดกิจกรรมและส่งเสริมการตลาดอย่างจริงจัง ทำให้บริษัทฯ มีการขยายตัวโดยตลอด มีกระแสเงินสดเพียงพอต่อการดำเนินงาน สามารถชำระดอกเบี้ยแก่เจ้าหนี้รวมทั้งชำระคืนเงินต้นตามกำหนดได้อย่างต่อเนื่อง

2. ความเสี่ยงทางด้านสินค้าคงคลัง

เนื่องจากโทรศัพท์เคลื่อนที่เป็นสินค้าเกี่ยวกับเทคโนโลยี การเลือกซื้อของผู้บริโภคก็อิงตามความนิยม ซึ่งทั้งสองปัจจัยนี้จะเปลี่ยนแปลงตลอดเวลา ทำให้สินค้าที่บริษัทฯ ซื้อมาจำหน่ายบางรุ่นอาจประสบปัญหาสินค้าล้าสมัยเสื่อมความนิยม รูปแบบหรือคุณสมบัติไม่สามารถแข่งขันกับรุ่นใหม่ๆ ได้ บริษัทฯ จึงกำหนดนโยบายในการจัดซื้อสินค้าโดยวางแผนร่วมกับฝ่ายจัดจำหน่าย ทำการสำรวจความต้องการของตลาด รวมทั้งพิจารณาในรูปแบบสินค้าเป็นข้อมูลพื้นฐานก่อนสั่งซื้อ นอกจากนั้นในการสั่งซื้อยังต้องพิจารณาเรื่องราคากับปริมาณสินค้าให้เหมาะสม ซึ่งจะสั่งซื้อตามปริมาณที่ลูกค้าต้องการเป็นหลัก จากนโยบายดังกล่าวทำให้บริษัทฯ มีการหมุนเวียนของสินค้าคงคลังในระดับที่น่าพอใจมีสินค้าคงคลังอยู่ในสัดส่วนที่เหมาะสม

รายงานของคณะกรรมการตรวจสอบ

เรียน ท่านผู้ถือหุ้น บริษัท อินเทอร์เน็ตเนชั่นเนลเอนจิเนียริง จำกัด (มหาชน)

คณะกรรมการตรวจสอบของบริษัท ประกอบด้วยกรรมการอิสระ 3 ท่าน คือ ศาสตราจารย์ประยูร จินดาประดิษฐ์ เป็นประธาน คณะกรรมการตรวจสอบ นายวิเชษฐ บัณทวงศ์ และนายสุธี ผ่องไพบุลย์ เป็นกรรมการตรวจสอบ โดยในรอบปี 2548 มีการประชุม 5 ครั้ง

คณะกรรมการตรวจสอบมีขอบเขตการปฏิบัติงาน หน้าที่และความรับผิดชอบที่ได้รับมอบหมายจากคณะกรรมการบริษัท โดยยึดหลักการกำกับดูแลกิจการที่ดีตามข้อเสนอแนะของทางตลาดหลักทรัพย์แห่งประเทศไทย สรุปได้ดังนี้

1. สอบทานงบการเงินรายไตรมาสและงบประจำปีของบริษัท และบริษัทย่อยว่าได้มีการจัดทำตามหลักการบัญชีที่รับรองทั่วไป และเปิดเผยข้อมูลอย่างเพียงพอ เพื่อเสนอต่อคณะกรรมการบริษัทพิจารณาอนุมัติ
2. สอบทานระบบการควบคุมภายในให้มีประสิทธิภาพและประสิทธิผล มีการปฏิบัติงานที่โปร่งใสดูต้องตามระเบียบของบริษัท และปฏิบัติตามกฎหมายและข้อกำหนดต่างๆ ที่เกี่ยวข้อง รวมทั้งดูแลไม่ให้เกิดความขัดแย้งทางผลประโยชน์
3. ประชุมร่วมกับผู้บริหารและผู้ตรวจสอบภายใน เพื่อให้ข้อเสนอแนะที่เป็นประโยชน์ต่อการบริหารงานของบริษัท
4. พิจารณานุมัติแผนงานการตรวจสอบและผลการตรวจสอบประจำปี ของสำนักงานระบบและตรวจสอบภายใน
5. นำเสนอต่อคณะกรรมการบริษัทในการพิจารณาแต่งตั้งผู้สอบบัญชีจาก บริษัท เอเอ็นเอส ออดิท จำกัด เป็นผู้สอบบัญชีของบริษัทสำหรับปี 2549 และกำหนดค่าสอบบัญชี

คณะกรรมการตรวจสอบได้พิจารณาเห็นว่าบริษัทมีการจัดทำรายงานทางการเงินเป็นไปตามมาตรฐานการบัญชีที่รับรองโดยทั่วไป มีการเปิดเผยข้อมูลเพียงพอ การประเมินผลระบบการควบคุมภายในเห็นว่าบริษัทมีการควบคุมภายในที่เพียงพอและเหมาะสมกับสภาพธุรกิจที่ดำเนินอยู่



(ศาสตราจารย์ประยูร จินดาประดิษฐ์)
ประธานคณะกรรมการตรวจสอบ

รายงานของผู้สอบบัญชีรับอนุญาตและงบการเงิน

รายงานของผู้สอบบัญชีรับอนุญาต

เสนอต่อผู้ถือหุ้นและคณะกรรมการของ

บริษัท อินเทอร์เน็ตเนชั่นเนลเอนจีเนียริง จำกัด (มหาชน)

ข้าพเจ้าได้ตรวจสอบงบดุลรวม ณ วันที่ 31 ธันวาคม 2548 และ 2547 งบกำไรขาดทุนรวม งบแสดงการเปลี่ยนแปลงส่วนของผู้ถือหุ้นรวมและงบกระแสเงินสดรวมสำหรับปีสิ้นสุดวันเดียวกันของแต่ละปีของบริษัท อินเทอร์เน็ตเนชั่นเนลเอนจีเนียริง จำกัด (มหาชน) และบริษัทย่อยและได้ตรวจสอบงบการเงินเฉพาะของบริษัท อินเทอร์เน็ตเนชั่นเนลเอนจีเนียริง จำกัด (มหาชน) ด้วยเช่นกัน ซึ่งผู้บริหารของกิจการเป็นผู้รับผิดชอบต่อความถูกต้องและครบถ้วนของข้อมูลในงบการเงินเหล่านี้ ส่วนข้าพเจ้าเป็นผู้รับผิดชอบในการแสดงความเห็นต่องบการเงินดังกล่าวจากผลการตรวจสอบของข้าพเจ้า

ข้าพเจ้าได้ปฏิบัติตามตรวจสอบตามมาตรฐานการสอบบัญชีที่รับรองทั่วไป ซึ่งกำหนดให้ข้าพเจ้าต้องวางแผนและปฏิบัติตามเพื่อให้ได้ความเชื่อมั่นอย่างมีเหตุผลว่างบการเงินแสดงข้อมูลที่ขัดต่อข้อเท็จจริงอันเป็นสาระสำคัญหรือไม่ การตรวจสอบรวมถึงการใช้วิธีการทดสอบหลักฐานประกอบรายการทั้งที่เป็นจำนวนเงินและการเปิดเผยข้อมูลในงบการเงิน การประเมินความเหมาะสมของหลักการบัญชีที่กิจการใช้และประมาณการเกี่ยวกับรายการ ทางการเงินที่เป็นสาระสำคัญซึ่งผู้บริหารเป็นผู้จัดทำขึ้น ตลอดจนการประเมินถึงความเหมาะสมของการแสดงรายการที่นำเสนอในงบการเงินโดยรวม ข้าพเจ้าเชื่อว่าการตรวจสอบดังกล่าวให้ข้อสรุปที่เป็นเกณฑ์อย่างเหมาะสมในการแสดงความเห็นของข้าพเจ้า

ข้าพเจ้าเห็นว่า งบการเงินข้างต้นนี้แสดงฐานะการเงิน ณ วันที่ 31 ธันวาคม 2548 และ 2547 ผลการดำเนินงานและกระแสเงินสดสำหรับปีสิ้นสุดวันเดียวกันของแต่ละปีของบริษัท อินเทอร์เน็ตเนชั่นเนลเอนจีเนียริง จำกัด (มหาชน) และบริษัทย่อยและเฉพาะของบริษัท อินเทอร์เน็ตเนชั่นเนลเอนจีเนียริง จำกัด (มหาชน) โดยถูกต้องตามที่ควรในสาระสำคัญตามหลักการบัญชีที่รับรองทั่วไป

โดยไม่ได้แสดงความเห็นอย่างมีเงื่อนไขต่องบการเงินข้างต้น ข้าพเจ้าขอให้ข้อสังเกตดังต่อไปนี้

1. ตามที่กล่าวไว้ในหมายเหตุ 15 บริษัทฯ มีภาระผูกพันเกี่ยวกับการค้ำประกันเงินกู้ยืมกับธนาคารแห่งหนึ่งให้แก่ บริษัท เดอะเอ็มกรุ๊ป จำกัด (มหาชน) เป็นจำนวนเงิน 1,198 ล้านบาท ในระหว่างปี 2545 บริษัทฯ ในฐานะผู้ค้ำประกันได้ทำสัญญาปรับโครงสร้างหนี้กับบริษัทบริหารสินทรัพย์ไทย (บสท.) ซึ่งเป็นผู้รับโอนหนี้จากธนาคารดังกล่าว โดยตกลงชำระหนี้จากภาระค้ำประกันให้กับ บสท. เป็นจำนวนเงิน 450 ล้านบาท โดยจ่ายเป็นงวดๆ ภายในระยะเวลา 10 ปี บริษัทฯ ได้บันทึกหนี้สินจากการค้ำประกันตามสัญญาปรับโครงสร้างหนี้ไว้แล้วในบัญชี ภายใต้สัญญาปรับโครงสร้างหนี้ บสท. จะปลดภาระค้ำประกันเมื่อบริษัทฯ สามารถปฏิบัติตามเงื่อนไขการปรับโครงสร้างหนี้ดังกล่าวได้ครบถ้วนแล้ว อย่างไรก็ตาม เมื่อวันที่ 27 ธันวาคม 2548 บริษัทฯ ได้ลงนามบันทึกข้อตกลงแก้ไขสัญญาปรับโครงสร้างหนี้ (ครั้งที่ 1) กับ บสท. โดยบริษัทฯ และ บสท. ตกลงให้มีการชำระหนี้ส่วนที่เหลือจำนวน 303.75 ล้านบาท (ภาระหนี้คงเหลือ ณ วันที่ 15 ธันวาคม 2548) ด้วยจำนวนเงิน 246.75 ล้านบาท ภายในวันที่ 30 ธันวาคม 2548 ซึ่งบริษัทฯ ได้ชำระเงินจำนวนดังกล่าวเรียบร้อยแล้วในวันที่ 29 ธันวาคม 2548 บริษัทฯ ได้บันทึกกำไรจากการชำระหนี้ ตามบันทึกข้อตกลงดังกล่าวจำนวน 57 ล้านบาท เป็น “กำไรจากการปรับโครงสร้างหนี้” โดยแสดงเป็นรายการพิเศษในงบกำไรขาดทุน

2. บริษัทฯ มีคดีที่ถูกบุคคลอื่นฟ้องร้องเกี่ยวกับหุ้นกู้แปลงสภาพของบริษัทฯ ตามที่กล่าวไว้ในหมายเหตุประกอบงบการเงินข้อ 27.1 เนื่องจากปัจจุบันคดีดังกล่าวอยู่ในขั้นตอนการพิจารณาของศาล บริษัทฯ จึงไม่ได้บันทึกหนี้สินที่อาจจะเกิดขึ้นดังกล่าวไว้ในบัญชี



ณรงค์ พันดาวงษ์

ผู้สอบบัญชีรับอนุญาต เลขทะเบียน 3315

บริษัท สำนักงาน เอ็นเอส แอนด์ ยัง จำกัด

กรุงเทพฯ : 23 กุมภาพันธ์ 2549

บริษัท อินเทอร์เน็ตเนชั่นเนลเอนจีเนียริง จำกัด (มหาชน) และบริษัทย่อย

งบดุล

ณ วันที่ 31 ธันวาคม 2548 และ 2547

(หน่วย : บาท)

หมายเหตุ	งบการเงินรวม		งบการเงินเฉพาะของบริษัทฯ	
	2548	2547	2548	2547
สินทรัพย์				
สินทรัพย์หมุนเวียน				
เงินสดและรายการเทียบเท่าเงินสด	465,592,246	164,925,758	449,386,104	148,455,112
เงินลงทุนชั่วคราว				
เงินลงทุนในหลักทรัพย์เพื่อขาย	4 168,476	165,121	168,476	165,121
ลูกหนี้การค้า				
กิจการที่เกี่ยวข้องกัน	5,6 -	30,000	-	-
กิจการที่ไม่เกี่ยวข้องกัน	5 342,334,895	509,132,024	334,200,437	451,500,249
รวมลูกหนี้การค้า	342,334,895	509,162,024	334,200,437	451,500,249
หัก : ค่าเผื่อน้ำสงสัยจะสูญ	(15,593,279)	(84,524,855)	(14,865,234)	(32,143,189)
ลูกหนี้การค้า - สุทธิ	5 326,741,616	424,637,169	319,335,203	419,357,060
ลูกหนี้และเงินให้กู้ยืมระยะสั้นแก่กิจการที่เกี่ยวข้องกัน - สุทธิ	6 19,028,034	18,675,000	87,350,396	33,974,717
สินค้าคงเหลือ - สุทธิ	7 350,992,871	350,177,615	348,552,626	348,665,470
สินทรัพย์หมุนเวียนอื่น				
ค่าใช้จ่ายจ่ายล่วงหน้า	3,313,949	1,839,710	3,295,840	1,803,290
ภาษีเงินได้ลูกหัก ณ ที่จ่าย	17,403,059	36,882,804	16,814,812	35,812,599
ภาษีซื้อรอเรียกคืน	1,098,929	11,576,798	-	10,228,248
อื่นๆ	3,520,141	9,401,452	2,549,200	9,922,979
รวมสินทรัพย์หมุนเวียน	1,187,859,321	1,018,281,427	1,227,452,657	1,008,384,596
สินทรัพย์ไม่หมุนเวียน				
เงินลงทุนซึ่งบันทึกโดยวิธีส่วนได้เสีย	8 148,918,515	-	413,068,886	77,549,099
เงินลงทุนระยะยาวอื่น - สุทธิ	9 47,933,203	46,220,459	45,983,204	44,383,204
ที่ดิน อาคารและอุปกรณ์ - สุทธิ	10 227,931,901	252,586,367	212,774,537	240,595,068
สินทรัพย์ไม่มีตัวตน				
ต้นทุนซื้อสมาชิก - สุทธิ	11 545,831,768	802,668,504	545,831,768	802,668,504
สิทธิการเช่า - สุทธิ	12 232,945,067	38,715,528	34,558,108	38,715,528
ซอฟต์แวร์คอมพิวเตอร์ - สุทธิ	2,972,287	3,867,468	2,708,138	3,321,344
สินทรัพย์ไม่หมุนเวียนอื่น	22,661,525	20,068,751	17,259,254	16,435,956
รวมสินทรัพย์ไม่หมุนเวียน	1,229,194,266	1,164,127,077	1,272,183,895	1,223,668,703
รวมสินทรัพย์	2,417,053,587	2,182,408,504	2,499,636,552	2,232,053,299

หมายเหตุประกอบงบการเงินเป็นส่วนหนึ่งของงบการเงินนี้

บริษัท อินเตอร์เนชั่นเนลเอนจีเนียริง จำกัด (มหาชน) และบริษัทย่อย
งบดุล (ต่อ)
ณ วันที่ 31 ธันวาคม 2548 และ 2547
(หน่วย : บาท)

หมายเหตุ	งบการเงินรวม		งบการเงินเฉพาะของบริษัทฯ	
	2548	2547	2548	2547
หนี้สินและส่วนของผู้ถือหุ้น				
หนี้สินหมุนเวียน				
เงินเบิกเกินบัญชีและเงินกู้ยืมระยะสั้นจากสถาบันการเงิน	-	76,355,140	-	75,000,000
เจ้าหนี้การค้า	187,731,859	446,898,093	183,639,635	442,601,126
เจ้าหนี้เช่าซื้อที่ถึงกำหนดชำระภายในหนึ่งปี	13 2,837,113	2,644,475	2,837,113	2,644,475
หุ้นกู้แปลงสภาพที่ถึงกำหนดชำระภายในหนึ่งปี	14 60,321,250	60,421,250	60,321,250	60,421,250
หนี้สินจากการค้าประกันที่ถึงกำหนดชำระภายในหนึ่งปี	15 -	45,000,000	-	45,000,000
เจ้าหนี้และเงินกู้ยืมระยะสั้นจากกิจการที่เกี่ยวข้องกัน	6 346,076	250,076	7,100,796	421,044
เงินกู้ยืมระยะสั้นจากบุคคลอื่น	16 -	40,000,000	-	40,000,000
เงินกู้ยืมระยะสั้นอื่น	1,680,000	1,680,000	-	-
หนี้สินหมุนเวียนอื่น				
ค่าใช้จ่ายค้างจ่าย	69,451,870	83,835,019	59,029,271	77,807,094
อื่น ๆ	14,449,292	9,232,878	7,275,551	7,842,298
รวมหนี้สินหมุนเวียน	336,817,460	766,316,931	320,203,616	751,737,287
หนี้สินไม่หมุนเวียน				
เจ้าหนี้เช่าซื้อ - สุทธิจากส่วนที่ถึงกำหนดชำระภายในหนึ่งปี	13 2,224,995	3,643,239	2,224,995	3,643,239
หุ้นกู้แปลงสภาพ - สุทธิจากส่วนที่ถึงกำหนดชำระภายในหนึ่งปี	14 20,590,000	30,885,000	20,590,000	30,885,000
หนี้สินจากการค้าประกัน - สุทธิจากส่วนที่ถึงกำหนดชำระภายในหนึ่งปี	15 -	303,750,000	-	303,750,000
สำรองเพื่อผลขาดทุนจากการซื้อคืนหุ้นบริษัทย่อย	8 13,755,000	-	13,755,000	-
สำรองเพื่อผลขาดทุนจากการซื้อคืนหุ้นบริษัทย่อย	27.2 69,783,807	-	69,783,807	-
สำรองเพื่อผลขาดทุนจากเงินลงทุนซึ่งบันทึกตามวิธีส่วนได้เสีย	8 -	-	113,928,805	67,490,336
สำรองเพื่อผลขาดทุนจากกิจการร่วมค้าที่สูงกว่ามูลค่าที่ลงทุน	8 5,781,724	3,265,897	-	-
หนี้สินไม่หมุนเวียนอื่น				
เงินประกันรับจากลูกค้า	13,604,272	5,948,676	4,654,000	5,948,676
รวมหนี้สินไม่หมุนเวียน	125,739,798	347,492,812	224,936,607	411,717,251
รวมหนี้สิน	462,557,258	1,113,809,743	545,140,223	1,163,454,538

หมายเหตุประกอบงบการเงินเป็นส่วนหนึ่งของงบการเงินนี้

บริษัท อินเทอร์เน็ตเนชั่นเนลเอนจีเนียริง จำกัด (มหาชน) และบริษัทย่อย
 งบดุล (ต่อ)
 ณ วันที่ 31 ธันวาคม 2548 และ 2547
 (หน่วย : บาท)

หมายเหตุ	งบการเงินรวม		งบการเงินเฉพาะของบริษัทฯ	
	2548	2547	2548	2547
ส่วนของผู้ถือหุ้น				
ทุนเรือนหุ้น				
ทุนจดทะเบียน				
หุ้นสามัญ 2,200,000,000 หุ้น มูลค่าหุ้นละ 1 บาท	17	2,200,000,000	2,200,000,000	1,229,000,000
(2547 : หุ้นสามัญ 1,229,000,000 หุ้น มูลค่าหุ้นละ 1 บาท)		1,229,000,000		
ทุนออกจำหน่ายและชำระเต็มมูลค่าแล้ว				
หุ้นสามัญ 1,333,200,000 หุ้น มูลค่าหุ้นละ 1 บาท	17	1,333,200,000	1,333,200,000	771,450,000
(2547 : หุ้นสามัญ 771,450,000 หุ้น มูลค่าหุ้นละ 1 บาท)		771,450,000		
ส่วนเกินมูลค่าหุ้นสามัญ	18	492,472,671	492,472,671	669,635,950
เงินรับล่วงหน้าค่าหุ้นเพิ่มทุน	17	121,000,000	121,000,000	-
กำไรที่ยังไม่เกิดขึ้นจริงของเงินลงทุนในหลักทรัพย์เพื่อขาย	4	10,955	10,955	7,600
กำไรสะสม				
จัดสรรแล้ว - สำรองตามกฎหมาย	19	400,000	400,000	-
ยังไม่ได้จัดสรร (ขาดทุน)		7,412,703	7,412,703	(372,494,789)
รวมส่วนของผู้ถือหุ้น		1,954,496,329	1,954,496,329	1,068,598,761
รวมหนี้สินและส่วนของผู้ถือหุ้น		2,417,053,587	2,499,636,552	2,232,053,299

หมายเหตุประกอบงบการเงินเป็นส่วนหนึ่งของงบการเงินนี้

กรรมการ

บริษัท อินเตอร์เนชั่นเนลเอนจิเนียริง จำกัด (มหาชน) และบริษัทย่อย
งบกำไรขาดทุน
สำหรับปีสิ้นสุดวันที่ 31 ธันวาคม 2548 และ 2547
(หน่วย : บาท)

หมายเหตุ	งบการเงินรวม		งบการเงินเฉพาะของบริษัทฯ	
	2548	2547	2548	2547
รายได้				
รายได้จากการขายและบริการ	5,249,102,817	5,042,455,712	4,761,773,971	4,610,097,831
รายได้อื่น				
ดอกเบี๋ยรับ	5,129,175	4,993,310	9,827,592	8,378,305
กำไรจากอัตราแลกเปลี่ยน	173,541	229,845	176,747	236,894
อื่น ๆ	43,792,919	23,332,583	41,141,717	17,439,953
ส่วนแบ่งกำไรจากเงินลงทุนตามวิธีส่วนได้เสีย	4,881,601	-	6,015,760	4,606,089
รวมรายได้	5,303,080,053	5,071,011,450	4,818,935,787	4,640,759,072
ค่าใช้จ่าย				
ต้นทุนขายและบริการ	4,871,630,473	4,649,801,407	4,386,701,646	4,227,909,274
ค่าใช้จ่ายในการขายและบริการ	458,313,028	476,649,091	423,296,731	445,784,088
ค่าตอบแทนกรรมการ	21 6,598,119	5,196,000	6,598,119	5,196,000
ขาดทุนจากการขายเงินลงทุนในบริษัทย่อย	-	2,709,630	-	1,256,788
ขาดทุนจากการต่อค้าของต้นทุนซื้อสมาชิก	11 165,000,000	-	165,000,000	-
ค่าเผื่อความเสียหายจากคดีฟ้องร้อง	27.2 69,783,807	-	69,783,807	-
ส่วนแบ่งขาดทุนจากเงินลงทุนตามวิธีส่วนได้เสีย	19,399,064	5,369,798	56,196,601	29,519,397
รวมค่าใช้จ่าย	5,590,724,491	5,139,725,926	5,107,576,904	4,709,665,547
ขาดทุนก่อนดอกเบี๋ยจ่ายและภาษีเงินได้นิติบุคคล	(287,644,438)	(68,714,476)	(288,641,117)	(68,906,475)
ดอกเบี๋ยจ่าย	(11,938,035)	(14,634,580)	(12,006,145)	(14,566,780)
ภาษีเงินได้นิติบุคคล	22 (1,064,789)	(11,723,284)	-	(10,410,396)
ขาดทุนก่อนส่วนของผู้ถือหุ้นส่วนน้อย	(300,647,262)	(95,072,340)	(300,647,262)	(93,883,651)
ขาดทุนสุทธิส่วนที่เป็นของผู้ถือหุ้นส่วนน้อยของบริษัทย่อย	-	1,188,689	-	-
ขาดทุนจากกิจกรรมปกติ	(300,647,262)	(93,883,651)	(300,647,262)	(93,883,651)
รายการพิเศษ - กำไรจากการปรับโครงสร้างหนี้	15 57,000,000	-	57,000,000	-
ขาดทุนสุทธิสำหรับปี	(243,647,262)	(93,883,651)	(243,647,262)	(93,883,651)
ขาดทุนต่อหุ้น	20			
ขาดทุนต่อหุ้นขั้นพื้นฐาน				
ขาดทุนจากกิจกรรมปกติ	(0.34)	(0.12)	(0.34)	(0.12)
รายการพิเศษ	0.06	-	0.06	-
ขาดทุนสุทธิ	(0.28)	(0.12)	(0.28)	(0.12)
จำนวนหุ้นสามัญถัวเฉลี่ยถ่วงน้ำหนัก (หุ้น)	887,663,699	765,718,579	887,663,699	765,718,579
ขาดทุนต่อหุ้นปรับลด				
ขาดทุนจากกิจกรรมปกติ	(0.34)	(0.12)	(0.34)	(0.12)
รายการพิเศษ	0.06	-	0.06	-
ขาดทุนสุทธิ	(0.28)	(0.12)	(0.28)	(0.12)
จำนวนหุ้นสามัญถัวเฉลี่ยถ่วงน้ำหนัก (หุ้น)	929,643,926	828,222,516	929,643,926	828,222,516

หมายเหตุประกอบงบการเงินเป็นส่วนหนึ่งของงบการเงินนี้

บริษัท อินเตอร์เนชั่นแนลเอนจิเนียริง จำกัด (มหาชน) และบริษัทย่อย

งบแสดงการเปลี่ยนแปลงส่วนของผู้ถือหุ้น

สำหรับปีสิ้นสุดวันที่ 31 ธันวาคม 2548 และ 2547

(หน่วย : บาท)

	งบการเงินรวม							
	ทุนเรือนหุ้นที่ออก และชำระแล้ว	ส่วนเกิน มูลค่าหุ้นสามัญ	กำไรที่ยัง ไม่เกิดขึ้นจริง		กำไรสะสม-		ส่วนของผู้ ถือหุ้นส่วนน้อย ของบริษัทย่อย	รวม
			ของเงินลงทุนใน หลักทรัพย์เพื่อขาย	จัดสรรแล้ว- สำรองตามกฎหมาย	ยังไม่จัดสรร (ขาดทุน)	สำรองตามกฎหมาย		
ยอดคงเหลือ ณ วันที่ 31 ธันวาคม 2546	742,750,000	669,635,950	5,672	-	(278,611,138)	2,014,750	1,135,795,234	
รายการที่ยังไม่รู้ในงบกำไรขาดทุน	-	-	1,928	-	-	-	1,928	
มูลค่ายุติธรรมของเงินลงทุนเพิ่มขึ้น	28,700,000	-	-	-	-	-	28,700,000	
ออกหุ้นสามัญเพิ่มทุน	-	-	-	-	(93,883,651)	-	(93,883,651)	
ขาดทุนสุทธิสำหรับปี	-	-	-	-	-	(2,014,750)	(2,014,750)	
ส่วนของผู้ถือหุ้นส่วนน้อยของบริษัทย่อยลดลงจากการขาย	-	-	-	-	-	-	-	
ยอดคงเหลือ ณ วันที่ 31 ธันวาคม 2547	771,450,000	669,635,950	7,600	-	(372,494,789)	-	1,068,598,761	
รายการที่ยังไม่รู้ในงบกำไรขาดทุน	-	-	3,355	-	-	-	3,355	
มูลค่ายุติธรรมของเงินลงทุนเพิ่มขึ้น	561,750,000	446,791,475	-	-	-	-	1,008,541,475	
ออกหุ้นสามัญเพิ่มทุน (หมายเหตุ 17)	121,000,000	-	-	-	-	-	121,000,000	
เงินรับล่วงหน้าค่าหุ้นเพิ่มทุน (หมายเหตุ 17)	-	-	-	-	(243,647,262)	-	(243,647,262)	
ขาดทุนสุทธิสำหรับปี	-	(623,954,754)	-	-	623,954,754	-	-	
ลดส่วนเกินมูลค่าหุ้นสามัญเพื่อล้างขาดทุนสะสม (หมายเหตุ 18)	-	-	-	-	(400,000)	-	-	
จัดสรรกำไรเป็นสำรองตามกฎหมาย (หมายเหตุ 19)	-	-	-	400,000	-	-	-	
ยอดคงเหลือ ณ วันที่ 31 ธันวาคม 2548	1,454,200,000	492,472,671	10,955	400,000	7,412,703	-	1,954,496,329	

หมายเหตุประกอบงบการเงินเป็นส่วนหนึ่งของงบการเงินนี้

บริษัท อินเตอร์เนชั่นเนลเอนจิเนียริง จำกัด (มหาชน) และบริษัทย่อย

งบแสดงการเปลี่ยนแปลงส่วนของผู้ถือหุ้น (ต่อ)

สำหรับปีสิ้นสุดวันที่ 31 ธันวาคม 2548 และ 2546

(หน่วย : บาท)

งบการเงินเฉพาะของบริษัทฯ

	ทุนเรือนหุ้นที่ออก และชำระแล้ว	ส่วนเกิน มูลค่าหุ้นสามัญ	กำไรที่ยัง ไม่เกิดขึ้นจริง ของเงินลงทุนใน หลักทรัพย์เพื่อขาย	กำไรสะสม		รวม
				จัดสรรแล้ว- สำรองตามกฎหมาย	ยังไม่ได้จัดสรร (ขาดทุน)	
ยอดคงเหลือ ณ วันที่ 31 ธันวาคม 2546	742,750,000	669,635,950	5,672	-	(278,611,138)	1,133,780,484
รายการที่ยังไม่รู้ในงบกำไรขาดทุน มูลค่ายุติธรรมของเงินลงทุนเพิ่มขึ้น ออกหุ้นสามัญเพิ่มทุน ขาดทุนสุทธิสำหรับปี	-	-	1,928	-	-	1,928
	28,700,000	-	-	-	-	28,700,000
	-	-	-	-	(93,883,651)	(93,883,651)
ยอดคงเหลือ ณ วันที่ 31 ธันวาคม 2547	771,450,000	669,635,950	7,600	-	(372,494,789)	1,068,598,761
รายการที่ยังไม่รู้ในงบกำไรขาดทุน มูลค่ายุติธรรมของเงินลงทุนเพิ่มขึ้น ออกหุ้นสามัญเพิ่มทุน (หมายเหตุ 17) เงินรับล่วงหน้าค่าหุ้นเพิ่มทุน (หมายเหตุ 17) ขาดทุนสุทธิสำหรับปี	-	-	3,355	-	-	3,355
	561,750,000	446,791,475	-	-	-	1,008,541,475
	121,000,000	-	-	-	-	121,000,000
	-	-	-	-	(243,647,262)	(243,647,262)
ลดส่วนเกินมูลค่าหุ้นสามัญเพื่อล้างขาดทุนสะสม (หมายเหตุ 18) จัดสรรกำไรเป็นสำรองตามกฎหมาย (หมายเหตุ 19)	-	(623,954,754)	-	-	623,954,754	-
	-	-	-	400,000	(400,000)	-
ยอดคงเหลือ ณ วันที่ 31 ธันวาคม 2548	1,454,200,000	492,472,671	10,955	400,000	7,412,703	1,954,496,329

หมายเหตุประกอบงบการเงินเป็นส่วนหนึ่งของงบการเงินนี้

บริษัท อินเตอร์เนชั่นเนลเอนจิเนียริง จำกัด (มหาชน) และบริษัทย่อย
งบกระแสเงินสด
สำหรับปีสิ้นสุดวันที่ 31 ธันวาคม 2548 และ 2547
(หน่วย : บาท)

	งบการเงินรวม		งบการเงินเฉพาะของบริษัทฯ	
	2548	2547	2548	2547
กระแสเงินสดจาก (ใช้ไป) ใน) กิจกรรมดำเนินงาน				
ขาดทุนสุทธิ	(243,647,262)	(93,883,651)	(243,647,262)	(93,883,651)
ปรับกระทบขาดทุนสุทธิเป็นเงินสดรับ (จ่าย) จากกิจกรรมดำเนินงาน :-				
ค่าเสื่อมราคาและค่าตัดจำหน่าย	148,110,971	161,012,894	136,666,351	150,751,853
ค่าเพื่อการด้อยค่าของสินทรัพย์	166,059,889	91,733	165,000,000	-
หนี้สูญและหนี้สงสัยจะสูญ (กลับรายการ)	(56,695,865)	3,894,029	(5,768,410)	3,522,023
ค่าเพื่อความปลอดภัยจากคดีฟ้องร้อง	69,783,807	-	69,783,807	-
สำรองสินค้าเสื่อมสภาพและล้าสมัย (กลับรายการ)	9,768,553	(25,274,983)	9,572,839	(23,499,079)
ส่วนแบ่งกำไรจากเงินลงทุนตามวิธีส่วนได้เสีย	(4,881,601)	-	(6,015,760)	(4,606,089)
ส่วนแบ่งขาดทุนจากเงินลงทุนตามวิธีส่วนได้เสีย	19,399,064	5,369,798	56,196,601	29,519,397
ค่าความนิยมของเงินลงทุนตัดจำหน่าย	2,963,086	675,000	2,963,086	675,000
ขาดทุนจากการจำหน่ายเงินลงทุนในบริษัทย่อย	-	2,709,630	-	1,256,788
(กำไร) ขาดทุนจากการจำหน่ายสินทรัพย์ถาวร	879,487	(2,143,274)	525,781	(602,521)
ขาดทุนจากการตัดจำหน่ายสินทรัพย์ถาวร	5,126,038	61,798	1,999,518	61,797
กำไรจากอัตราแลกเปลี่ยนที่ยังไม่เกิดขึ้นจริง	(13,646)	-	(13,646)	-
ขาดทุนสุทธิส่วนที่เป็นของผู้ถือหุ้นส่วนน้อยของบริษัทย่อย	-	(1,188,689)	-	-
กำไรจากการดำเนินงานก่อนการเปลี่ยนแปลงในสินทรัพย์ และหนี้สินดำเนินงาน	116,852,521	51,324,285	187,262,905	63,195,518
สินทรัพย์ดำเนินงาน (เพิ่มขึ้น) ลดลง				
ลูกหนี้การค้า	156,675,254	(207,004,936)	107,874,103	(199,986,428)
ลูกหนี้กิจการที่เกี่ยวข้องกัน	(1,556,934)	(1,207,199)	(4,912,826)	(2,623,568)
สินค้าคงเหลือ	(10,726,456)	46,215,203	(9,480,329)	42,777,986
สินทรัพย์หมุนเวียนอื่น	32,136,705	(11,669,191)	34,114,367	(11,703,851)
สินทรัพย์ไม่หมุนเวียนอื่น	(4,195,257)	2,347,931	(823,298)	2,955,951
หนี้สินดำเนินงานเพิ่มขึ้น (ลดลง)				
เจ้าหนี้การค้า	(259,152,587)	109,811,865	(258,701,353)	112,699,621
เจ้าหนี้กิจการที่เกี่ยวข้องกัน	96,000	18,204	1,433,260	51,870
ค่าใช้จ่ายค้างจ่าย	(14,383,149)	19,803,081	(18,777,823)	18,863,818
หนี้สินหมุนเวียนอื่น	(6,076,161)	(4,251,236)	(566,747)	(3,073,068)
เงินประกันรับจากลูกค้า	8,950,272	(12,000)	-	(12,000)
เงินสดสุทธิจากกิจกรรมดำเนินงาน - ก่อนรายการพิเศษ	18,620,208	5,376,007	37,422,259	23,145,849
รายการพิเศษ - กำไรจากการปรับโครงสร้างหนี้	(57,000,000)	-	(57,000,000)	-
เงินสดสุทธิจาก (ใช้ไป) ใน) กิจกรรมดำเนินงาน	(38,379,792)	5,376,007	(19,577,741)	23,145,849

หมายเหตุประกอบงบการเงินเป็นส่วนหนึ่งของงบการเงินนี้

บริษัท อินเตอร์เนชั่นเนลเอนจีเนียริง จำกัด (มหาชน) และบริษัทย่อย
งบกระแสเงินสด (ต่อ)
สำหรับปีสิ้นสุดวันที่ 31 ธันวาคม 2548 และ 2547
(หน่วย : บาท)

	งบการเงินรวม		งบการเงินเฉพาะของบริษัทฯ	
	2548	2547	2548	2547
กระแสเงินสดจาก (ใช้ไปใน) กิจกรรมลงทุน				
เงินฝากสถาบันการเงินติดภาระค้ำประกัน (เพิ่มขึ้น) ลดลง	(1,712,744)	27,291,568	(1,600,000)	14,508,696
เงินให้กู้ยืมระยะสั้นแก่กิจการที่เกี่ยวข้องกัน (เพิ่มขึ้น) ลดลง	1,296,528	(1,606,720)	(36,077,000)	(11,800,000)
เจ้าหน้าที่ค่าหุ้นลดลง	-	-	-	(3,000,000)
เงินสดรับสุทธิจากการจำหน่ายเงินลงทุนในบริษัทย่อย	-	783,550	-	1,000,000
เงินสดรับจากการจำหน่ายสินทรัพย์ถาวร	1,377,446	11,885,545	827,629	10,102,232
ซื้อสินทรัพย์ถาวร	(26,947,479)	(17,879,798)	(14,029,565)	(17,902,005)
เงินสดจ่ายซื้อเงินลงทุนในบริษัทร่วม	(147,060,000)	-	(147,060,000)	-
เงินสดจ่ายค่าโอนสิทธิการเช่า	(195,000,000)	-	(195,000,000)	-
เงินสดสุทธิจาก (ใช้ไปใน) กิจกรรมลงทุน	(368,046,249)	20,474,145	(392,938,936)	(7,091,077)
กระแสเงินสดจาก (ใช้ไปใน) กิจกรรมจัดหาเงิน				
เงินเบิกเกินบัญชีและเงินกู้ยืมระยะสั้นจากสถาบันการเงินลดลง	(76,355,140)	(8,644,860)	(75,000,000)	-
เงินสดรับจากเงินกู้ยืมระยะสั้นจากกิจการที่เกี่ยวข้องกัน	-	-	52,851,300	21,700,000
เงินสดจ่ายคืนเงินกู้ยืมระยะสั้นจากกิจการที่เกี่ยวข้องกัน	-	-	(47,851,300)	(21,700,000)
เงินสดรับจากเงินกู้ยืมระยะสั้นจากบุคคลอื่น	38,000,000	101,600,000	38,000,000	101,600,000
เงินสดจ่ายคืนเงินกู้ยืมระยะสั้นจากบุคคลอื่น	(78,000,000)	(61,600,000)	(78,000,000)	(61,600,000)
เงินสดจ่ายคืนเงินกู้ยืมระยะยาว	-	(27,400,000)	-	(27,400,000)
เงินสดจ่ายคืนหุ้นกู้แปลงสภาพ	(10,395,000)	(10,395,000)	(10,395,000)	(10,395,000)
เจ้าหน้าที่เช่าซื้อลดลง	(3,948,806)	(4,477,693)	(3,948,806)	(4,304,067)
เงินสดจ่ายคืนภาระหนี้สินจากการค้ำประกัน	(291,750,000)	(45,000,000)	(291,750,000)	(45,000,000)
เงินสดรับค่าหุ้นเพิ่มทุน	1,143,735,000	28,700,000	1,143,735,000	28,700,000
เงินสดจ่ายค่าที่ปรึกษาในการเพิ่มทุน	(14,193,525)	-	(14,193,525)	-
เงินสดสุทธิจาก (ใช้ไปใน) กิจกรรมจัดหาเงิน	707,092,529	(27,217,553)	713,447,669	(18,399,067)
เงินสดและรายการเทียบเท่าเงินสดเพิ่มขึ้น (ลดลง) สุทธิ	300,666,488	(1,367,401)	300,930,992	(2,344,295)
เงินสดและรายการเทียบเท่าเงินสดต้นปี	164,925,758	166,293,159	148,455,112	150,799,407
เงินสดและรายการเทียบเท่าเงินสดปลายปี (หมายเหตุ 23)	465,592,246	164,925,758	449,386,104	148,455,112
ข้อมูลกระแสเงินสดเบ็ดเตล็ดเพิ่มเติม				
เงินสดจ่ายระหว่างปีสำหรับ :				
ดอกเบี้ยจ่าย	7,128,413	9,511,314	7,084,168	9,356,417
ภาษีเงินได้นิติบุคคล	17,236,256	16,343,102	16,814,812	15,352,750

หมายเหตุประกอบงบการเงินเป็นส่วนหนึ่งของงบการเงินนี้

บริษัท อินเทอร์เน็ตเนชั่นเนลเอนจีเนียริง จำกัด (มหาชน) และบริษัทย่อย
 หมายเหตุประกอบงบการเงิน
 สำหรับปีสิ้นสุดวันที่ 31 ธันวาคม 2548 และ 2547

1. ข้อมูลทั่วไป

บริษัท อินเทอร์เน็ตเนชั่นเนลเอนจีเนียริง จำกัด (มหาชน) (ซึ่งต่อไปนี้จะเรียกว่า “บริษัทฯ”) ได้จัดตั้งขึ้นเป็นบริษัทมหาชนจำกัด ตามกฎหมายไทยและประกอบกิจการในประเทศไทย โดยมีธุรกิจหลักคือการจำหน่ายโทรศัพท์เคลื่อนที่และผลิตภัณฑ์วิศวกรรมและเป็น ตัวแทนผู้ให้บริการ (Airtime Provider) วิทยุคมนาคมระบบเซลลูลาร์ Digital PCN 1800 บริษัทฯ มีที่อยู่ตามที่จดทะเบียนตั้งอยู่เลขที่ 979/81-95 ถนนพหลโยธิน แขวงสามเสนใน เขตพญาไท กรุงเทพมหานคร

งบการเงินนี้ได้รับอนุมัติให้เผยแพร่จากคณะกรรมการบริษัทฯ ในวันที่ 23 กุมภาพันธ์ 2549

2. หลักเกณฑ์ในการจัดทำงบการเงินรวม

2.1 งบการเงินรวมนี้จัดทำขึ้น โดยรวมงบการเงินสำหรับปีสิ้นสุดวันที่ 31 ธันวาคม 2548 และ 2547 ของบริษัทฯ บริษัทย่อย และกิจการร่วมค้าดังต่อไปนี้

บริษัท	ประเภทกิจการ	อัตราร้อยละของ การถือหุ้นโดยบริษัทฯ ทั้งทางตรงและทางอ้อม		จัดตั้งขึ้น ในประเทศ	สินทรัพย์รวมของ บริษัทย่อยคิดเป็นอัตราร้อยละในงบดุลรวม		รายได้รวมของบริษัทย่อย คิดเป็นอัตราร้อยละในงบกำไรขาดทุนรวม	
		2548	2547		2548	2547	2548	2547
บริษัทย่อย								
บริษัท ไออีซี โมบาย จำกัด	จำหน่ายโทรศัพท์เคลื่อนที่ และ Sim card	100.0	100.0	ไทย	0.5	0.8	8.8	7.8
บริษัท ไออีซี เทคโนโลยี จำกัด	ให้บริการด้านเทคโนโลยี สารสนเทศ	65.0	65.0	ไทย	0.3	0.8	0.2	0.2
บริษัท ไออีซี แอสเสท จำกัด (เดิมชื่อ “บริษัท เอเซีย แอคเซส (ประเทศไทย) จำกัด”)	บริหารสินทรัพย์	100.0	100.0	ไทย	9.7	0.7	0.1	-
กิจการร่วมค้า								
บริษัท ไออีซี อินเทอร์เน็ต จำกัด (ถือหุ้นร้อยละ 65 โดย บริษัท ไออีซี แอสเสท จำกัด)	ให้บริการอินเทอร์เน็ต (หยุดดำเนินการใน ระหว่างปี 2548)	65.0	65.0	ไทย	0.1	0.3	0.3	0.4

2.2 สินทรัพย์ หนี้สิน และผลการดำเนินงานของบริษัทย่อยและกิจการร่วมค้าได้รวมอยู่ในงบการเงินรวมตั้งแต่วันที่เข้าซื้อ กิจการจนถึงวันที่ขายหรือเลิกกิจการ

2.3 ยอดคงค้างและรายการระหว่างกันที่มีสาระสำคัญ เงินลงทุนในบริษัทย่อยและกิจการร่วมค้าในบัญชีของบริษัทฯ และทุน เรือนหุ้นของบริษัทย่อยและกิจการร่วมค้าได้ตัดออกจากงบการเงินรวมแล้ว

2.4 ค่าความนิยมในการรวมกิจการซึ่งเป็นส่วนเกินของราคาซื้อบริษัทย่อยที่สูงกว่าราคายุติธรรมของสินทรัพย์สุทธิของบริษัท ย่อยถือเป็นสินทรัพย์และตัดจำหน่ายภายในระยะเวลา 5 ปี บริษัทฯ จะพิจารณำบันทึกขาดทุนจากการด้อยค่าหากมีข้อบ่งชี้ว่ามูลค่า ยุติธรรมของค่าความนิยมต่ำกว่ามูลค่าตามบัญชี

3. นโยบายการบัญชีที่สำคัญ

งบการเงินนี้จัดทำขึ้นตามมาตรฐานบัญชีภายใต้พระราชบัญญัติวิชาชีพบัญชี พ.ศ. 2547
นโยบายการบัญชีที่สำคัญของบริษัทฯ บริษัทย่อยและกิจการร่วมค้าโดยสรุปมีดังต่อไปนี้

3.1 รายได้จากการขายและบริการ

บริษัทฯ รับรู้รายได้จากการขายเมื่อได้ส่งมอบสินค้าและโอนกรรมสิทธิ์ในสินค้าให้กับลูกค้าแล้ว รายได้จากการให้บริการถือเป็นรายได้ตามขั้นความสำเร็จของงาน

รายได้ค่าบริการตามสัญญาบริการระยะยาวจะรับรู้ตามอัตราส่วนแบ่งรายได้ที่กำหนดในสัญญาตามงวดที่ถึงกำหนดชำระและให้บริการแล้ว

3.2 ลูกหนี้การค้าและค่าเผื่อนี้สงสัยจะสูญ

ลูกหนี้การค้าแสดงตามมูลค่าสุทธิที่จะได้รับ บริษัทฯ บริษัทย่อยและกิจการร่วมค้าบันทึก ค่าเผื่อนี้สงสัยจะสูญสำหรับผลขาดทุนโดยประมาณที่อาจเกิดขึ้นจากการเก็บเงินจากลูกหนี้ไม่ได้โดยพิจารณาจากประสบการณ์ในการเก็บเงินในอดีตและตามสถานะปัจจุบันของลูกหนี้คงค้าง ณ วันที่ในงบดุล

3.3 สินค้าคงเหลือ

สินค้าคงเหลือแสดงมูลค่าตามราคาทุนโดยวิธีถัวเฉลี่ยเคลื่อนที่ (วิธีเข้าก่อนออกก่อนสำหรับบริษัทย่อยบางบริษัท) หรือมูลค่าสุทธิที่คาดว่าจะได้รับแล้วแต่ราคาใดจะต่ำกว่า

3.4 เงินลงทุน

เงินลงทุนในหน่วยลงทุนของกองทุนรวม ซึ่งบริษัทฯ ถือเป็นหลักทรัพย์เพื่อขายแสดงด้วยมูลค่ายุติธรรม บริษัทฯ รับรู้การเปลี่ยนแปลงมูลค่าเป็นรายการแยกต่างหากในส่วนของผู้ถือหุ้นในงบดุล และจะบันทึกในงบกำไรขาดทุนเมื่อได้จำหน่ายเงินลงทุนนั้นไปแล้ว

เงินลงทุนในบริษัทย่อย เงินลงทุนในกิจการร่วมค้า (ในงบการเงินเฉพาะของบริษัทฯ) และเงินลงทุนในบริษัทร่วมแสดงมูลค่าตามวิธีส่วนได้เสีย ซึ่งการบันทึกตามวิธีส่วนได้เสียนี้ เงินลงทุนจะบันทึกครั้งแรกในราคาทุนที่ซื้อโดยส่วนเกินของเงินลงทุนที่สูงกว่ามูลค่าตามบัญชีในวันที่ซื้อจะตัดจำหน่าย โดยใช้วิธีเส้นตรงภายในระยะเวลาสิบปี และหักด้วยขาดทุนจากการด้อยค่า และในแต่ละปีภายหลังจากวันที่ซื้อเงินลงทุนนี้จะถูกปรับด้วยส่วนได้เสียที่เกิดจากผลการดำเนินงานของบริษัทย่อย กิจการร่วมค้าและบริษัทร่วมตามสัดส่วนการลงทุนของบริษัทฯ

เงินลงทุนในตราสารทุนที่ไม่อยู่ในความต้องการของตลาด ซึ่งบริษัทฯ ถือเป็นเงินลงทุนทั่วไปแสดงในราคาทุนสุทธิจากการด้อยค่า บริษัทฯ จะบันทึกขาดทุนจากการด้อยค่าของเงินลงทุนทั่วไปในงบกำไรขาดทุนถ้ามูลค่ายุติธรรมของเงินลงทุนทั่วไปต่ำกว่ามูลค่าตามบัญชี

3.5 ที่ดิน อาคาร และอุปกรณ์/ค่าเสื่อมราคา

อาคารและอุปกรณ์แสดงตามราคาทุนหักด้วยค่าเสื่อมราคาสะสมและค่าเผื่อการด้อยค่าของสินทรัพย์

ค่าเสื่อมราคาของอาคารและอุปกรณ์คำนวณจากราคาทุนของสินทรัพย์ โดยวิธีเส้นตรงตามอายุการใช้งานโดยประมาณดังต่อไปนี้

อาคาร	-	20 ปี
สิ่งปรับปรุงสินทรัพย์เช่า	-	ตามอายุการเช่า
เครื่องตกแต่ง ติดตั้งและอุปกรณ์สำนักงาน	-	5 ปี
ยานพาหนะ	-	5 ปี

ไม่มีการคิดค่าเสื่อมราคาสำหรับที่ดินและสิ่งปรับปรุงสินทรัพย์เช่าระหว่างทำ

บริษัทฯ บริษัทย่อยและกิจการร่วมค้าจะพิจารณามูลค่าขาดทุนจากการด้อยค่า หากมีข้อบ่งชี้ว่ามูลค่าที่คาดว่าจะได้รับคืนอาจต่ำกว่ามูลค่าสุทธิตามบัญชี

3.6 ต้นทุนซื้อสมาชิก/ค่าตัดจำหน่าย

ต้นทุนซื้อสมาชิกแสดงตามราคาทุนหักด้วยค่าตัดจำหน่ายสะสม ค่าตัดจำหน่ายต้นทุนซื้อสมาชิกคำนวณจากราคาทุนโดยวิธีเส้นตรง ภายในระยะเวลา 17 ปี ตามอายุสัญญาแต่งตั้งตัวแทนผู้ให้บริการ (Airtime Provider Agreement) ระหว่างบริษัทฯ กับ บริษัท โทเทิล แอ็คเซ็ส คอมมูนิเคชั่น จำกัด (มหาชน) บริษัทฯ จะพิจารณาบันทึกขาดทุนจากการด้อยค่า หากมีข้อบ่งชี้ว่ามูลค่าที่คาดว่าจะได้รับคืนอาจต่ำกว่ามูลค่าสุทธิตามบัญชี

3.7 ค่าตัดจำหน่าย

ต้นทุนอุปกรณ์ที่ใช้ในการบริการอินเทอร์เน็ต และต้นทุนอุปกรณ์สื่อสารตัดจำหน่ายโดยวิธีเส้นตรงตามอายุการใช้งานโดยประมาณของอุปกรณ์สื่อสารที่โอนเข้าสัมปทาน (5 ปี และ 10 ปี) โดยไม่เกินระยะเวลาของสัมปทานที่เหลืออยู่

สิทธิการเช่าตัดจำหน่ายโดยวิธีเส้นตรงตามอายุการเช่า

3.8 เงินตราต่างประเทศ

รายการที่เป็นเงินตราต่างประเทศซึ่งเกิดขึ้นระหว่างปีได้แปลงค่าเป็นเงินบาทโดยใช้อัตราแลกเปลี่ยน ณ วันที่เกิดรายการสินทรัพย์และหนี้สินที่เป็นเงินตราต่างประเทศคงเหลืออยู่ ณ วันที่ในงบดุลแปลงค่าเป็นเงินบาทโดยใช้อัตราแลกเปลี่ยน ณ วันที่ในงบดุลกำไรและขาดทุนที่เกิดจากการเปลี่ยนแปลงในอัตราแลกเปลี่ยนได้รวมอยู่ในการคำนวณผลการดำเนินงาน

3.9 กำไรจากการปรับโครงสร้างหนี้

บริษัทฯ บันทึกจำนวนหนี้ที่เจ้าหนี้ลดหนี้ให้เป็นกำไรจากการปรับโครงสร้างหนี้ โดยแสดงเป็นรายการพิเศษในงบกำไรขาดทุน

3.10 การใช้ประมาณการทางบัญชี

ในการจัดทำงบการเงินตามหลักการบัญชีที่รับรองทั่วไป ในบางกรณีฝ่ายบริหารอาจต้องใช้การประมาณการรายการบัญชีบางรายการ ซึ่งมีผลกระทบต่อจำนวนเงินที่แสดงในงบการเงินและหมายเหตุประกอบงบการเงิน ด้วยเหตุนี้ผลที่เกิดขึ้นจริงในภายหลังจึงอาจแตกต่างไปจากจำนวนที่ประมาณไว้

3.11 ขาดทุนต่อหุ้น

ขาดทุนต่อหุ้นขั้นพื้นฐานที่แสดงไว้ในงบกำไรขาดทุนคำนวณโดยการหารขาดทุนสุทธิสำหรับปีด้วยจำนวนของหุ้นสามัญถัวเฉลี่ยถ่วงน้ำหนักที่ออกและเรียกชำระแล้วในระหว่างปี

ขาดทุนต่อหุ้นปรับลดคำนวณโดยการหารขาดทุนสุทธิสำหรับปีด้วยผลรวมของจำนวนหุ้นสามัญถัวเฉลี่ยถ่วงน้ำหนักที่ออกอยู่ในระหว่างปีบวกด้วยจำนวนถัวเฉลี่ยถ่วงน้ำหนักของหุ้นสามัญที่บริษัทฯ อาจต้องออกเพื่อแปลงหุ้นสามัญเทียบเท่าปรับลด (ใบสำคัญแสดงสิทธิ) ทั้งสิ้นให้เป็นหุ้นสามัญ โดยสมมติว่าได้มีการแปลงเป็นหุ้นสามัญ ณ วันต้นปี หรือ ณ วันออกหุ้นสามัญเทียบเท่า

4. เงินลงทุนชั่วคราว

	(หน่วย : บาท)			
	งบการเงินรวม		งบการเงินเฉพาะของบริษัทฯ	
	<u>2548</u>	<u>2547</u>	<u>2548</u>	<u>2547</u>
เงินลงทุนในหน่วยลงทุนของกองทุน ชนิดรับซื้อคืนหน่วยลงทุน (มีไว้เพื่อขาย) - ราคาทุน	157,521	157,521	157,521	157,521
บวก : กำไรที่ยังไม่เกิดขึ้นจากการเปลี่ยนแปลงมูลค่ายุติธรรมของเงินลงทุน	10,955	7,600	10,955	7,600
รวมเงินลงทุนในหลักทรัพย์เพื่อขาย	<u>168,476</u>	<u>165,121</u>	<u>168,476</u>	<u>165,121</u>

5. ลูกหนี้การค้า

ยอดคงเหลือ ณ วันที่ 31 ธันวาคม 2548 และ 2547 แยกตามอายุหนี้ที่ค้างชำระได้ดังนี้

อายุหนี้ค้างชำระ	(หน่วย : บาท)			
	งบการเงินรวม		งบการเงินเฉพาะของบริษัทฯ	
	<u>2548</u>	<u>2547</u>	<u>2548</u>	<u>2547</u>
กิจการที่เกี่ยวข้องกัน				
ยังไม่ถึงกำหนดชำระ	-	30,000	-	-
กิจการที่ไม่เกี่ยวข้องกัน				
ยังไม่ถึงกำหนดชำระ	297,132,926	369,554,273	289,766,762	365,838,151
ค้างชำระ				
ไม่เกิน 3 เดือน	27,726,004	58,255,820	27,696,475	58,047,023
3 - 6 เดือน	1,937,618	2,110,718	1,448,456	1,153,738
6 - 12 เดือน	1,717,810	5,403,753	1,496,350	5,348,621
มากกว่า 12 เดือน	13,820,537	73,807,460	13,792,394	21,112,716
รวม	<u>342,334,895</u>	<u>509,162,024</u>	<u>334,200,437</u>	<u>451,500,249</u>
หัก : ค่าเผื่อหนี้สงสัยจะสูญ	<u>(15,593,279)</u>	<u>(84,524,855)</u>	<u>(14,865,234)</u>	<u>(32,143,189)</u>
ลูกหนี้การค้า - สุทธิ	<u>326,741,616</u>	<u>424,637,169</u>	<u>319,335,203</u>	<u>419,357,060</u>

ฝ่ายบริหารของบริษัทฯ เชื่อว่าค่าเผื่อหนี้สงสัยจะสูญที่บันทึกไว้เพียงพอในสถานการณ์ปัจจุบัน

6. รายการธุรกิจกับกิจการที่เกี่ยวข้องกัน

ในระหว่างปี บริษัทฯ มีรายการธุรกิจที่สำคัญกับบริษัทย่อย กิจการร่วมค้าและกิจการที่เกี่ยวข้องกัน (เกี่ยวข้องกันโดยการถือหุ้น การมีผู้ถือหุ้นและหรือกรรมกรร่วมกัน) รายการธุรกิจดังกล่าวเป็นไปตามเงื่อนไขและเกณฑ์ตามสัญญาาระหว่างบริษัทฯ และกิจการที่เกี่ยวข้องกัน เหล่านั้นซึ่งเป็นไปตามปกติธุรกิจและสภาพตลาดในขณะนั้น โดยสามารถสรุปได้ดังนี้

	งบการเงินรวม		งบการเงินเฉพาะของบริษัทฯ		(หน่วย : ล้านบาท)
	2548	2547	2548	2547	นโยบายการกำหนดราคา
รายการธุรกิจกับบริษัทย่อย					
(ตัดออกจากงบการเงินรวมแล้ว)					
รายได้จากการขาย (สุทธิ)	-	-	-	0.2	ราคาตลาด
ซื้อสินค้า	-	-	5.0	1.9	ราคาตลาด
รายได้ค่าบริการจัดการ	-	-	2.0	-	ราคาตามสัญญา
รายได้ค่าเช่า	-	-	0.2	0.2	ราคาตลาด
ดอกเบี้ยรับ	-	-	6.0	4.7	
เงินให้กู้ยืม (จำนวนถัวเฉลี่ยของเงินให้กู้ยืมคงค้างระหว่างปี)	-	-	80.8	63.6	อัตราดอกเบี้ยร้อยละ 7.5
ค่าเช่าจ่าย	-	-	0.5	0.4	ราคาตลาด
ดอกเบี้ยจ่าย	-	-	0.2	0.3	
เงินกู้ยืม (จำนวนถัวเฉลี่ยของเงินกู้ยืมคงค้างระหว่างปี)	-	-	3.5	4.2	อัตราดอกเบี้ยร้อยละ 7.5
รายการธุรกิจกับกิจการร่วมค้า					
(ตัดออกจากงบการเงินรวมแล้ว)					
รายได้ค่าเช่า	0.4	0.5	-	-	ราคาตลาด
ดอกเบี้ยรับ	1.2	1.2	-	-	
เงินให้กู้ยืม (จำนวนถัวเฉลี่ยของเงินให้กู้ยืมคงค้างระหว่างปี)	28.8	31.4	-	-	อัตราดอกเบี้ยร้อยละ 7.5
ค่าบริการจ่าย	0.3	0.6	0.7	1.0	ราคาตลาด
รายการธุรกิจกับกิจการที่เกี่ยวข้องกัน					
รายได้ค่าเช่า	-	0.6	-	0.6	ราคาตามสัญญา
ดอกเบี้ยรับ	2.6	2.5	2.6	2.5	
เงินให้กู้ยืม (จำนวนถัวเฉลี่ยของเงินให้กู้ยืมคงค้างระหว่างปี)	35.4	35.4	35.4	35.4	อัตราดอกเบี้ยร้อยละ 7.5

ณ วันที่ 31 ธันวาคม 2548 และ 2547 ยอดคงค้างของรายการข้างต้นได้แสดงแยกต่างหากในงบดุล ซึ่งสามารถสรุปได้ดังนี้

	(หน่วย : บาท)			
	งบการเงินรวม		งบการเงินเฉพาะของบริษัทฯ	
	2548	2547	2548	2547
ลูกหนี้การค้า-กิจการที่เกี่ยวข้องกัน				
<u>กิจการที่เกี่ยวข้องกัน</u>				
บริษัท ไมโครเนติก จำกัด (มหาชน)	-	30,000	-	-
รวมลูกหนี้การค้า - กิจการที่เกี่ยวข้องกัน	-	30,000	-	-
ลูกหนี้อสังหาริมทรัพย์ที่เกี่ยวข้องกัน				
<u>บริษัทย่อย</u>				
บริษัท ไออีซี โมบาย จำกัด	-	-	72,525	-
บริษัท ไออีซี เทคโนโลยี จำกัด	-	-	283,586	469,093
บริษัท แอดวานซ์ โมบาย ดาต้า จำกัด	-	-	-	925
บริษัท ไออีซี แอสเสท จำกัด	-	-	-	-
(เดิมชื่อ “บริษัท เอเชีย แอคเซส (ประเทศไทย) จำกัด”)	-	-	4,753,798	1,284,000
หัก : ค่าเผื่อนี้สงสัยจะสูญ (ดูหมายเหตุ 8)	-	-	-	(1,284,000)
<u>กิจการที่เกี่ยวข้องกัน</u>				
บริษัท ไมโครเนติก จำกัด (มหาชน)	353,034	-	353,034	-
บริษัท เอนนิค เอิร์ธ ดอท คอม โฮลดิ้ง จำกัด	2,915,747	1,711,847	2,915,747	1,711,847
หัก : ค่าเผื่อนี้สงสัยจะสูญ	(2,915,747)	(1,711,847)	(2,915,747)	(1,711,847)
บริษัท เดอะ เอ็มกรุ๊ป จำกัด (มหาชน)	450,000,000	450,000,000	450,000,000	450,000,000
หัก : ค่าเผื่อนี้สงสัยจะสูญ	(450,000,000)	(450,000,000)	(450,000,000)	(450,000,000)
	353,034	-	5,462,943	470,018
เงินให้กู้ยืมระยะสั้นแก่กิจการที่เกี่ยวข้องกัน				
<u>บริษัทย่อย</u>				
บริษัท ไออีซี แอสเสท จำกัด	-	-	-	-
(เดิมชื่อ “บริษัท เอเชีย แอคเซส (ประเทศไทย) จำกัด”)	-	-	59,277,000	29,200,000
หัก : ค่าเผื่อนี้สงสัยจะสูญ	-	-	-	(29,200,000)
บริษัท ไออีซี เทคโนโลยี จำกัด	-	-	44,520,000	38,520,000
หัก : ค่าเผื่อนี้สงสัยจะสูญ (ดูหมายเหตุ 8)	-	-	(40,584,547)	(23,690,301)
<u>กิจการร่วมค้า</u>				
บริษัท ไออีซี อินเทอร์เน็ต จำกัด	30,355,698	31,652,226	-	-
หัก : ค่าเผื่อนี้สงสัยจะสูญ (ดูหมายเหตุ 8)	(30,355,698)	(31,652,226)	-	-
<u>กิจการที่เกี่ยวข้องกัน</u>				
บริษัท ไมโครเนติก จำกัด (มหาชน)	18,675,000	18,675,000	18,675,000	18,675,000
บริษัท เอนนิค เอิร์ธ ดอท คอม โฮลดิ้ง จำกัด	16,770,000	16,770,000	16,770,000	16,770,000
หัก : ค่าเผื่อนี้สงสัยจะสูญ	(16,770,000)	(16,770,000)	(16,770,000)	(16,770,000)
	18,675,000	18,675,000	81,887,453	33,504,699
รวมลูกหนี้และเงินให้กู้ยืมระยะสั้นแก่กิจการที่เกี่ยวข้องกัน	19,028,034	18,675,000	87,350,396	33,974,717

(หน่วย : บาท)

	งบการเงินรวม		งบการเงินเฉพาะของบริษัทฯ	
	2548	2547	2548	2547
เจ้าหนี้กิจการที่เกี่ยวข้องกัน				
บริษัทย่อย				
บริษัท ไออีซี โมบาย จำกัด	-	-	1,850,720	170,968
กิจการที่เกี่ยวข้องกัน				
บริษัท ไมโครเนติก จำกัด (มหาชน)	346,076	250,076	250,076	250,076
รวมเจ้าหนี้กิจการที่เกี่ยวข้องกัน	346,076	250,076	2,100,796	421,044
เงินกู้ยืมระยะสั้นจากกิจการที่เกี่ยวข้องกัน				
บริษัทย่อย				
บริษัท ไออีซี โมบาย จำกัด	-	-	5,000,000	-
รวมเจ้าหนี้และเงินกู้ยืมระยะสั้นจากกิจการที่เกี่ยวข้องกัน	346,076	250,076	7,100,796	421,044

เงินให้กู้ยืมข้างต้นมีกำหนดจ่ายคืนเมื่อทวงถาม บริษัทฯ และกิจการที่เกี่ยวข้องกันมีนโยบายการคิดต้นทุนการกู้ยืม ระหว่างกัน โดยอ้างอิงกับอัตราดอกเบี้ยเงินฝากหรืออัตราดอกเบี้ยเงินกู้ยืมของธนาคารพาณิชย์ในประเทศบวกส่วนต่างร้อยละ 1.25

ลูกหนี้กิจการที่เกี่ยวข้องกันจำนวน 450 ล้านบาทเป็นลูกหนี้ที่เกิดขึ้นจากการที่บริษัทฯ ได้ค้ำประกันเงินกู้ยืมกับธนาคารแห่งหนึ่ง ให้แก่บริษัท เดอะ เอ็มกรุ๊ป จำกัด (มหาชน) (ดูหมายเหตุ 15)

บริษัทฯ ไม่ได้ตั้งค่าเผื่อหนี้สงสัยจะสูญสำหรับเงินให้กู้ยืมแก่บริษัทร่วมแห่งหนึ่งคือ บริษัท ไมโครเนติก จำกัด (มหาชน) เนื่องจากฝ่ายบริหารของบริษัทฯ เชื่อว่าจะได้รับชำระคืนเงินให้กู้ยืมดังกล่าวเต็มจำนวนในอนาคต

7. สินค้าคงเหลือ

(หน่วย : บาท)

	งบการเงินรวม		งบการเงินเฉพาะของบริษัทฯ	
	2548	2547	2548	2547
สินค้าสำเร็จรูปและอะไหล่	375,040,063	364,456,254	372,208,391	362,748,396
หัก : ค่าเผื่อมูลค่าสินค้าเสื่อมสภาพและล้าสมัย	(24,047,192)	(14,278,639)	(23,655,765)	(14,082,926)
สินค้าคงเหลือ - สุทธิ	350,992,871	350,177,615	348,552,626	348,665,470

ฝ่ายบริหารของบริษัทฯ เชื่อว่าสำรองเพื่อมูลค่าสินค้าเสื่อมสภาพและล้าสมัยที่บันทึกไว้เพียงพอในสถานการณ์ปัจจุบัน

8. เงินลงทุนซึ่งบันทึกโดยวิธีส่วนได้เสีย

เงินลงทุนซึ่งบันทึกโดยวิธีส่วนได้เสียเป็นเงินลงทุนในหุ้นสามัญของบริษัทฯ ดังต่อไปนี้

(หน่วย : บาท)

	งบการเงินรวม							
	2548				2547			
	สัดส่วน ทุน เงินลงทุน ชำระแล้ว (ร้อยละ) (พันบาท)		วิธีราคาทุน	วิธีส่วนได้เสีย	สัดส่วน ทุน เงินลงทุน ชำระแล้ว (ร้อยละ) (พันบาท)		วิธีราคาทุน	วิธีส่วนได้เสีย
เงินลงทุนในบริษัทย่อย								
บริษัท ไออีซี โมบาย จำกัด	100,000	100.0	90,900,000	-	100,000	100.0	90,900,000	-
บริษัท ไออีซี เทคโนโลยี จำกัด	50,000	65.0	32,500,000	-	50,000	65.0	32,500,000	-
บริษัท ไออีซี แอสเสท จำกัด (เดิมชื่อ “บริษัท เอเซีย แอคเซส (ประเทศไทย) จำกัด”)	285,000	100.0	279,999,930	-	90,000	100.0	84,999,930	-
รวมเงินลงทุนในบริษัทย่อย			403,399,930	-			208,399,930	-
เงินลงทุนในกิจการร่วมค้า								
บริษัท ไออีซี อินเทอร์เน็ต จำกัด (ถือหุ้นร้อยละ 65 โดย บริษัท เอเซีย แอคเซส (ประเทศไทย) จำกัด)	15,000	65.0	8,999,930	(36,137,422)	15,000	65.0	8,999,930	(34,918,123)
เงินลงทุนในบริษัทร่วม								
บริษัท ไมโครเนติก จำกัด (มหาชน)	100,000	38.6	24,826,800	-	100,000	38.5	24,766,800	-
บริษัท โลคัส เทคโนโลยีคอมมูนิเคชั่น อิงค์ จำกัด	553,000	25.3	147,000,000	148,918,515	-	-	-	-
รวมเงินลงทุนในบริษัทร่วม			171,826,800	148,918,515			24,766,800	-
สำรองเพื่อผลขาดทุนจากกิจการ								
รวมค่าที่สูงกว่ามูลค่าที่ลงทุน			-	36,137,422			-	34,918,123
รวมเงินลงทุนซึ่งบันทึกโดยวิธีส่วนได้เสีย			584,226,660	148,918,515			242,166,660	-
สำรองเพื่อผลขาดทุนจากกิจการร่วมค้า								
ที่สูงกว่ามูลค่าที่ลงทุนแยกแสดงเป็น								
สำรองเพื่อผลขาดทุนจากกิจการร่วมค้า								
ที่สูงกว่ามูลค่าที่ลงทุนในหนี้สินไม่หมุนเวียน								
ค่าเพื่อหนี้สงสัยจะสูญสำหรับเงินให้กู้ยืมแก่กิจการร่วมค้า								
				5,781,724				3,265,897
				30,355,698				31,652,226
				36,137,422				34,918,123

(หน่วย : บาท)

งบการเงินเฉพาะของบริษัทฯ

	2548				2547			
	สัดส่วน		สัดส่วน		สัดส่วน		สัดส่วน	
	ทุน	เงินลงทุน	วิธีราคาทุน	วิธีส่วนได้เสีย	ทุน	เงินลงทุน	วิธีราคาทุน	วิธีส่วนได้เสีย
ชำระแล้ว (พันบาท)	(ร้อยละ)			ชำระแล้ว (พันบาท)	(ร้อยละ)			
เงินลงทุนในบริษัทย่อย								
บริษัท ไออีซี โมบาย จำกัด	100,000	100.0	90,900,000	18,821,216	100,000	100.0	90,900,000	17,687,058
บริษัท ไออีซี เทคโนโลยี จำกัด	50,000	65.0	32,500,000	(40,584,547)	50,000	65.0	32,500,000	(23,690,301)
บริษัท ไออีซี แอสเสท จำกัด (เดิมชื่อ “บริษัท เอเชีย แอคเซส (ประเทศไทย) จำกัด”)	285,000	100.0	279,999,930	245,329,155	90,000	100.0	84,999,930	59,862,041
รวมเงินลงทุนในบริษัทย่อย			403,399,930	223,565,824			208,399,930	53,858,798
เงินลงทุนในกิจการร่วมค้า								
บริษัท ไออีซี อินเทอร์เน็ต จำกัด (ถือหุ้นร้อยละ 65 โดยบริษัท เอเชีย แอคเซส (ประเทศไทย) จำกัด)	15,000	65.0	-	(113,928,805)	15,000	65.0	-	(97,974,336)
เงินลงทุนในบริษัทร่วม								
บริษัท ไมโครเนติก จำกัด (มหาชน)	100,000	38.6	24,826,800	-	100,000	38.5	24,776,800	-
บริษัท โลคัส เทเลคอมมูนิเคชั่น อิงค์ จำกัด	553,000	25.3	147,000,000	148,918,515	-	-	-	-
รวมเงินลงทุนในบริษัทร่วม			171,826,800	148,918,515			24,776,800	-
สำรองเพื่อผลขาดทุนจากเงินลงทุนซึ่ง บันทึกตามวิธีส่วนได้เสีย			-	154,513,352			-	121,664,637
รวมเงินลงทุนซึ่งบันทึกโดยวิธีส่วนได้เสีย			575,226,730	413,068,886			233,176,730	77,549,099
สำรองเพื่อผลขาดทุนจากเงินลงทุนตามวิธี ส่วนได้เสียแยกแสดงเป็น								
สำรองเพื่อผลขาดทุนจากเงินลงทุนซึ่งบันทึก ตามวิธีส่วนได้เสียในหนี้สินไม่หมุนเวียน				113,928,805				67,490,336
ค่าเพื่อหนี้สงสัยจะสูญสำหรับดอกเบี้ย ค้างรับจากบริษัทย่อย				-				1,284,000
ค่าเพื่อหนี้สงสัยจะสูญสำหรับเงินให้กู้ยืม แก่บริษัทย่อย				40,584,547				52,890,301
				154,513,352				121,664,637

ในการบันทึกบัญชีเงินลงทุนตามวิธีส่วนได้เสีย สำรองเพื่อผลขาดทุนจากกิจการร่วมค้าที่สูงกว่ามูลค่าที่ลงทุน และสำรองเพื่อผลขาดทุนจากเงินลงทุน ซึ่งบันทึกตามวิธีส่วนได้เสียได้แสดงรวมอยู่ในหนี้สินในงบการเงินรวมและงบการเงินเฉพาะของบริษัทฯ ตามลำดับ

เงินลงทุนในบริษัท ไออีซี เทคโนโลยี จำกัด

เมื่อวันที่ 6 กุมภาพันธ์ 2545 บริษัทฯ และบริษัท ไออีซี เทคโนโลยี จำกัด ได้ลงนามในสัญญาร่วมลงทุนกับการนิคมอุตสาหกรรมแห่งประเทศไทย โดยบริษัทฯ ได้ตกลงขายเงินลงทุนในหุ้นสามัญของบริษัท ไออีซี เทคโนโลยี จำกัด จำนวน 1.75 ล้านหุ้น ในราคาหุ้นละ 7.86 บาท คิดเป็นจำนวนเงิน 13.76 ล้านบาท ให้แก่การนิคมอุตสาหกรรมแห่งประเทศไทย ทำให้สัดส่วนการถือหุ้นของบริษัทฯ ในบริษัท ไออีซี เทคโนโลยี จำกัด ลดลงเหลือร้อยละ 65

สัญญาดังกล่าวได้ระบุถึงสิทธิของการนิคมอุตสาหกรรมแห่งประเทศไทยในการขายเงินลงทุนในหุ้นสามัญของบริษัท ไออีซี เทคโนโลยี จำกัด ทั้งหมดหรือบางส่วนคืนแก่บริษัทฯ ในราคาหุ้นละไม่ต่ำกว่า 7.86 บาท หาก บริษัท ไออีซี เทคโนโลยี จำกัด ไม่สามารถดำเนินการจดทะเบียนในตลาดหลักทรัพย์แห่งประเทศไทยได้ภายในห้าปีนับแต่วันทำสัญญา หรือไม่สามารถประกอบกิจการให้มีผลกำไรสะสม สิ้นปีที่ห้าปีนับแต่วันทำสัญญา

เนื่องจากในปัจจุบัน บริษัท ไออีซี เทคโนโลยี จำกัด ยังคงมีผลขาดทุนสะสมอย่างเป็นทางการเป็นสาระสำคัญ ดังนั้นในระหว่างปี 2548 บริษัทฯ จึงพิจารณาบันทึกหนี้สินที่อาจเกิดขึ้นจากการซื้อคืนหุ้นดังกล่าวจำนวนประมาณ 13.76 ล้านบาท ไว้ภายใต้หนี้สินไม่หมุนเวียนอื่นในงบดุล

เงินลงทุนในบริษัท ไออีซี แอสเสท จำกัด (เดิมชื่อ “บริษัท เอเชีย แอคเซส (ประเทศไทย) จำกัด”) และบริษัท ไออีซี อินเทอร์เน็ต จำกัด

ภายใต้เงื่อนไขของสัญญาผู้ถือหุ้นระหว่างบริษัท เอเชีย แอคเซส (ประเทศไทย) จำกัด กับบริษัท กสท โทรคมนาคม จำกัด (มหาชน) เกี่ยวกับการลงทุนในหุ้นสามัญของบริษัท ไออีซี อินเทอร์เน็ต จำกัด ได้ระบุถึงความรับผิดชอบของบริษัท เอเชีย แอคเซส (ประเทศไทย) จำกัด ในการจัดหาแหล่งเงินกู้ยืมการค้ำประกันหรือจัดหาผู้ค้ำประกันเงินกู้ยืมเพื่อให้บริษัท ไออีซี อินเทอร์เน็ต จำกัด สามารถดำเนินการได้ตามวัตถุประสงค์ ดังนั้นบริษัท เอเชีย แอคเซส (ประเทศไทย) จำกัด จึงได้รับรู้ขาดทุนเกินทุนและผลขาดทุนสุทธิทั้งจำนวน และรับรู้หนี้สินในส่วนที่สูงกว่าอัตราส่วนการลงทุนในบริษัทดังกล่าวเต็มจำนวนโดยแสดงเป็นสำรองเพื่อผลขาดทุนจากกิจการร่วมค้าที่สูงกว่ามูลค่าที่ลงทุนในหนี้สินไม่หมุนเวียนและแสดงเป็นค่าเผื่อหนี้สงสัยจะสูญ สำหรับเงินให้กู้ยืมแก่กิจการร่วมค้าในงบการเงินรวม ซึ่งมีจำนวนเงินรวม 36,137,422 บาท (2547: 34,918,123 บาท)

ในระหว่างปี 2548 บริษัท ไออีซี อินเทอร์เน็ต จำกัด ได้หยุดการดำเนินกิจการ รวมทั้งขายสินทรัพย์และโอนพนักงานที่เหลืออยู่มายังบริษัทฯ ในส่วนของสินทรัพย์ที่เกี่ยวข้องกับการให้บริการอินเทอร์เน็ตภายใต้สัญญาผู้ถือหุ้นข้างต้น จะถูกโอนไปยัง บริษัท กสท โทรคมนาคม จำกัด (มหาชน) ในปี 2549 เมื่อสิ้นสุดอายุสัมปทาน

เมื่อวันที่ 15 กันยายน 2548 ที่ประชุมคณะกรรมการบริษัทฯ ครั้งที่ 10/2548 มีมติให้บริษัท เอเชีย แอคเซส (ประเทศไทย) จำกัด (เปลี่ยนชื่อ เป็น บริษัท ไออีซี แอสเสท จำกัด เมื่อวันที่ 23 กันยายน 2548) เปลี่ยนแปลงประเภทการดำเนินธุรกิจ เป็นผู้เช่าและดำเนินโครงการลงทุนในอาคารรามสแควร์ ตามที่กล่าวไว้ในหมายเหตุ 12 โดยเมื่อวันที่ 5 ตุลาคม 2548 บริษัทฯ ได้จ่ายเงินเพิ่มทุนในบริษัท ไออีซี แอสเสท จำกัดจำนวน 195 ล้านบาท เพื่อใช้ลงทุนในโครงการดังกล่าว

เงินลงทุนในบริษัท โลกัส เทเลคอมมูนิเคชั่น อิงค์ จำกัด

เมื่อวันที่ 15 กันยายน 2548 ที่ประชุมคณะกรรมการบริษัทฯ มีมติให้เข้าลงทุนในบริษัท โลกัส เทเลคอมมูนิเคชั่น อิงค์ จำกัด ซึ่งประกอบธุรกิจเกี่ยวกับการให้บริการที่ปรึกษาและพัฒนาาระบบงานลูกค้าสัมพันธ์ เพื่อขยายการทำธุรกิจของบริษัทฯ ณ วันที่ 15 กันยายน 2548 บริษัทฯ ได้ลงทุนซื้อหุ้นสามัญเพิ่มทุนของบริษัทดังกล่าว จำนวน 140,000 หุ้น คิดเป็นร้อยละ 25.32 ของทุนจดทะเบียนของบริษัทดังกล่าว ในราคาหุ้นละ 1,050 บาท ซึ่งบริษัทฯ ได้จ่ายชำระค่าหุ้นทั้งหมดจำนวน 147 ล้านบาทแล้วในเดือนตุลาคม 2548 บริษัทฯ จะตัดจำหน่ายส่วนเกินของเงินลงทุนที่สูงกว่ามูลค่าตามบัญชี ณ วันที่ลงทุนในบริษัทรวมดังกล่าวจำนวน 102.4 ล้านบาท ภายในระยะเวลาสิบปี

9. เงินลงทุนระยะยาวอื่น

เงินลงทุนระยะยาวอื่นประกอบด้วย

	(หน่วย : บาท)			
	งบการเงินรวม		งบการเงินเฉพาะของบริษัทฯ	
	2548	2547	2548	2547
เงินฝากสถาบันการเงินที่ติดภาระค้ำประกัน	47,408,203	45,695,459	45,458,204	43,858,204
เงินลงทุนในบริษัทอื่น - สุทธิ	525,000	525,000	525,000	525,000
	<u>47,933,203</u>	<u>46,220,459</u>	<u>45,983,204</u>	<u>44,383,204</u>

เงินลงทุนในบริษัทอื่นประกอบด้วยเงินลงทุนในหุ้นสามัญของบริษัทดังต่อไปนี้

	ทุน ชำระแล้ว	สัดส่วน เงินลงทุน (ร้อยละ)	(หน่วย : บาท)			
			งบการเงินรวม		งบการเงินเฉพาะของบริษัทฯ	
			2548	2547	2548	2547
บริษัท ศรีอุทอง จำกัด	1,084 ล้านบาท	-	21,000,000	21,000,000	21,000,000	21,000,000
บริษัท กาสะลอง โยเดิ้ล แอนด์ รีสอร์ท จำกัด	170 ล้านบาท	2.4	4,000,000	4,000,000	4,000,000	4,000,000
บริษัท เอธนิค เอิร์ธ ดอท คอม โฮลดิ้ง จำกัด	68 ล้านบาท	11.8	8,995,000	8,995,000	8,995,000	8,995,000
อื่นๆ			525,000	525,000	525,000	525,000
			<u>34,520,000</u>	<u>34,520,000</u>	<u>34,520,000</u>	<u>34,520,000</u>
หัก : ค่าเผื่อการลดลงของมูลค่าของเงินลงทุน			(33,995,000)	(33,995,000)	(33,995,000)	(33,995,000)
เงินลงทุนในบริษัทอื่น - สุทธิ			<u>525,000</u>	<u>525,000</u>	<u>525,000</u>	<u>525,000</u>

10. ที่ดิน อาคาร และอุปกรณ์

(หน่วย : บาท)

	งบการเงินรวม				รวม
	ที่ดินและอาคาร	ส่วนปรับปรุงสินทรัพย์เช่า	เครื่องมือ, อุปกรณ์เครื่องตกแต่ง ติดตั้งและยานพาหนะ	ส่วนปรับปรุงสินทรัพย์เช่าระหว่างติดตั้ง	
ราคาทุน :					
31 ธันวาคม 2547	310,981,167	124,175,756	248,528,421	211,610	683,896,954
ซื้อเพิ่ม / โอนเข้า	-	6,187,754	13,387,648	10,121,431	29,696,833
จำหน่าย / ตัดจำหน่าย / โอนออก	-	(9,700,948)	(15,504,359)	(654,041)	(25,859,348)
31 ธันวาคม 2548	310,981,167	120,662,562	246,411,710	9,679,000	687,734,439
ค่าเสื่อมราคาสะสม :					
31 ธันวาคม 2547	143,820,848	88,137,140	194,271,815	-	426,229,803
ค่าเสื่อมราคาสำหรับปี	14,011,759	8,691,356	22,922,591	-	45,625,706
จำหน่าย / ตัดจำหน่าย	-	(5,426,590)	(12,035,231)	-	(17,461,821)
31 ธันวาคม 2548	157,832,607	91,401,906	205,159,175	-	454,393,688
ค่าเผื่อการด้อยค่าของสินทรัพย์ :					
31 ธันวาคม 2547	-	4,989,050	91,734	-	5,080,784
ตั้งค่าเผื่อการด้อยค่าของสินทรัพย์ระหว่างปี	-	-	328,066	-	328,066
31 ธันวาคม 2548	-	4,989,050	419,800	-	5,408,850
มูลค่าสุทธิตามบัญชี :					
31 ธันวาคม 2548	153,148,560	24,271,606	40,829,735	9,679,000	227,931,901
31 ธันวาคม 2547	167,160,319	31,049,566	54,164,872	211,610	252,586,367
ค่าเสื่อมราคาสำหรับปี (ซึ่งรวมอยู่ในงบกำไรขาดทุน) :					
ปี 2548					45,625,706
ปี 2547					48,025,449

ณ วันที่ 31 ธันวาคม 2548 บริษัทฯ และบริษัทย่อยมีอาคารและอุปกรณ์จำนวนหนึ่งซึ่งคิดค่าเสื่อมราคาเต็มมูลค่าแล้ว แต่ยังคงใช้งานอยู่ ราคาทุนก่อนหักค่าเสื่อมราคาสะสมของสินทรัพย์ดังกล่าวมีจำนวนประมาณ 207 ล้านบาท (2547 : 279 ล้านบาท)

(หน่วย : บาท)

งบการเงินเฉพาะของบริษัทฯ

	ที่ดินและ อาคาร	ส่วนปรับปรุง สินทรัพย์เข้า	เครื่องมือ, อุปกรณ์ เครื่องตกแต่ง ติดตั้ง และยานพาหนะ	ส่วนปรับปรุง สินทรัพย์เข้า ระหว่างติดตั้ง	รวม
ราคาทุน :					
31 ธันวาคม 2547	310,981,167	118,918,498	226,342,960	211,610	656,454,235
ซื้อเพิ่ม / โอนเข้า	-	2,767,754	13,086,871	721,431	16,576,056
จำหน่าย / ตัดจำหน่าย / โอนออก	-	(4,607,382)	(10,527,680)	(654,041)	(15,789,103)
31 ธันวาคม 2548	310,981,167	117,078,870	228,902,151	279,000	657,241,188
ค่าเสื่อมราคาสะสม :					
31 ธันวาคม 2547	143,820,848	86,457,055	180,592,214	-	410,870,117
ค่าเสื่อมราคาสำหรับปี	14,011,759	8,124,648	17,811,562	-	39,947,969
จำหน่าย / ตัดจำหน่าย	-	(3,337,876)	(8,002,609)	-	(11,340,485)
31 ธันวาคม 2548	157,832,607	91,243,827	190,401,167	-	439,477,601
ค่าเผื่อการด้อยค่าของสินทรัพย์	-	4,989,050	-	-	4,989,050
มูลค่าสุทธิตามบัญชี :					
31 ธันวาคม 2548	153,148,560	20,845,993	38,500,984	279,000	212,774,537
31 ธันวาคม 2547	167,160,319	27,472,393	45,750,746	211,610	240,595,068
ค่าเสื่อมราคาสำหรับปี (ซึ่งรวมอยู่ในงบกำไรขาดทุน) :					
ปี 2548					39,947,969
ปี 2547					42,106,518

ณ วันที่ 31 ธันวาคม 2548 บริษัทฯ มีอาคารและอุปกรณ์จำนวนหนึ่งซึ่งคิดค่าเสื่อมราคาเต็มมูลค่าแล้วแต่ยังใช้งานอยู่ ราคาทุนก่อนหักค่าเสื่อมราคาสะสมของสินทรัพย์ดังกล่าวมีจำนวนประมาณ 207 ล้านบาท (2547 : 276 ล้านบาท)

บริษัทฯ ได้นำกรรมสิทธิ์ห้องชุดอาคารสำนักงานของบริษัทฯ ไปจำนองกับธนาคารแห่งหนึ่งเพื่อค้ำประกันวงเงินสินเชื่อของบริษัทฯ

11. ต้นทุนซื้อสมาชิก

	(หน่วย : บาท)			
	งบการเงินรวม		งบการเงินเฉพาะของบริษัทฯ	
	2548	2547	2548	2547
ต้นทุนซื้อสมาชิก	1,500,000,000	1,500,000,000	1,500,000,000	1,500,000,000
หัก : ค่าตัดจำหน่ายสะสม	(789,168,232)	(697,331,496)	(789,168,232)	(697,331,496)
หัก : ค่าเผื่อการด้อยค่า	(165,000,000)	-	(165,000,000)	-
ต้นทุนซื้อสมาชิก - สุทธิ	545,831,768	802,668,504	545,831,768	802,668,504

ต้นทุนซื้อสมาชิก เป็นค่าตอบแทนจ่ายให้แก่บริษัท โทเทิล แอ็คเซ็ส คอมมูนิเคชั่น จำกัด (มหาชน) (“TAC”) ตามสัญญาแต่งตั้ง “ตัวแทนผู้ให้บริการ” (Airtime Provider Agreement) ซึ่งบริษัทฯ ได้เข้าทำสัญญากับ TAC เมื่อวันที่ 10 เมษายน 2541 เพื่อให้บริษัทฯ เป็นตัวแทนผู้ให้บริการ (Airtime Provider) วิทยุคมนาคมระบบเซลล์ลู่ Digital PCN 1800 ซึ่งมีกำหนดระยะเวลา 17 ปี นับแต่วันถัดจากวันที่ลงนามในสัญญา โดยบริษัทฯ จะได้รับผลประโยชน์ตอบแทนตามที่กำหนดในสัญญา ทั้งนี้บริษัทฯ ต้องปฏิบัติตามเงื่อนไขและข้อกำหนดต่างๆ ในสัญญาดังกล่าว

ต่อมาเมื่อวันที่ 21 มีนาคม 2545 บริษัทฯ ได้เข้าทำสัญญาแก้ไขเพิ่มเติมสัญญาแต่งตั้ง “ตัวแทนผู้ให้บริการ” (Airtime Provider Agreement) ครั้งที่ 3 ซึ่งภายใต้สัญญาดังกล่าว บริษัทฯ มีภาระต้องรับผิดชอบในหนี้สูญที่เกิดจากค่าใช้บริการโทรศัพท์ของลูกค้านำเข้าจากค่าบริการของ TAC ตามอัตราส่วนที่บริษัทฯ ได้รับผลประโยชน์หรือตามข้อกำหนดที่ระบุในสัญญา นอกจากนี้บริษัทฯ ยังต้องชดเชยหนี้เสียจากค่าบริการรวมทั้งค่าเสียหายใดๆ ที่เกิดขึ้นทั้งหมดจากการที่ผู้ใช้บริการนำเอกสารปลอมหรือการนำเอาเอกสารแสดงตนของผู้อื่นมาใช้เป็นหลักฐานในการจดทะเบียนใช้บริการโดยทุจริตให้แก่ TAC ด้วย

เนื่องจากภาวะเศรษฐกิจที่ชะลอตัวและสภาวะการแข่งขันที่รุนแรงของธุรกิจให้บริการโทรศัพท์เคลื่อนที่ รวมทั้งการเปลี่ยนแปลงในพฤติกรรมของผู้ใช้โทรศัพท์เคลื่อนที่ มีผลทำให้รายได้จากการเป็นตัวแทนผู้ให้บริการดังกล่าวของบริษัทฯ มีแนวโน้มลดลงอย่างต่อเนื่อง ตั้งแต่ต้นปี 2548 เป็นต้นมา ด้วยเหตุที่ธุรกิจนี้ถือเป็นแหล่งรายได้ที่สำคัญของบริษัทฯ ในระหว่างปีปัจจุบัน ฝ่ายบริหารจึงได้ร่วมกันจัดทำแผนธุรกิจและวางกลยุทธ์เพื่อให้รายได้จากการเป็นตัวแทนผู้ให้บริการนี้เพิ่มขึ้นมากที่สุดเท่าที่จะเป็นไปได้ อย่างไรก็ตามฝ่ายบริหารคาดว่า การดำเนินการตามแผนธุรกิจดังกล่าวอาจจะไม่ส่งผล อย่างไรก็ตามมีความสำคัญในระยะยาวอันใกล้นี้ ดังนั้นเพื่อความระมัดระวังรอบคอบในระหว่างปี 2548 ฝ่ายบริหารจึงได้พิจารณาตั้งค่าเผื่อการด้อยค่าของต้นทุนซื้อสมาชิกจากมูลค่าของกระแสเงินสดรับในอนาคต จากการเป็นตัวแทนผู้ให้บริการในส่วนที่ต่ำกว่ามูลค่าต้นทุนซื้อสมาชิกที่บันทึกอยู่ในบัญชี เป็นจำนวนทั้งสิ้นจำนวน 165 ล้านบาท โดยใช้ข้อสมมติฐานที่ฝ่ายบริหารเห็นว่าเป็นไปได้มากที่สุดภายใต้สถานการณ์ที่เป็นอยู่ในปัจจุบัน ในการจัดทำประมาณการกระแสเงินสดรับสุทธิในอนาคตจากการเป็นตัวแทนผู้ให้บริการดังกล่าว

12. สิทธิการเช่า

	(หน่วย : บาท)			
	งบการเงินรวม		งบการเงินเฉพาะของบริษัทฯ	
	2548	2547	2548	2547
ราคาทุน :	284,021,234	82,093,424	82,093,424	82,093,424
ค่าตัดจำหน่ายสะสม :				
ยกมาต้นปี	43,377,896	38,785,414	43,377,896	38,785,414
ตัดจำหน่ายระหว่างปี	7,698,271	4,592,482	4,157,420	4,592,482
ยกไปสิ้นปี	51,076,167	43,377,896	47,535,316	43,377,896
มูลค่าสุทธิ	232,945,067	38,715,528	34,558,108	38,715,528

ณ วันที่ 26 กรกฎาคม 2548 ที่ประชุมคณะกรรมการบริษัท ครั้งที่ 9/2548 มีมติเป็นเอกฉันท์อนุมัติให้บริษัทฯ ลงทุนเช่าพื้นที่ในอาคารรามสแควร์ซึ่งตั้งอยู่บนถนนรามคำแหง ระยะเวลาเช่า 16 ปี 8 เดือน การอนุมัติดังกล่าวอยู่บนพื้นฐานของมูลค่าผลตอบแทนที่คำนวณโดยที่ปรึกษาทางการเงินของบริษัทฯ ซึ่งได้รับความเห็นชอบจากสำนักงานคณะกรรมการกำกับหลักทรัพย์และตลาดหลักทรัพย์ บริษัทฯ จะต้องจ่ายค่าโอนสิทธิการเช่า ให้แก่ผู้เช่าเดิมเป็นจำนวนเงินรวม 195 ล้านบาท โดยบริษัทฯ ได้จ่ายเงินมัดจำจำนวน 15 ล้านบาท ให้แก่ผู้เช่าเดิมในระหว่างเดือนสิงหาคมถึงเดือนกันยายน 2548 บริษัทฯ ได้มอบหมายให้บริษัทย่อยแห่งหนึ่งคือบริษัท ไออีซี แอสเสท จำกัด เป็นผู้ดำเนินโครงการนี้แทนบริษัทฯ โดยเมื่อวันที่ 15 กันยายน 2548 บริษัทย่อยได้เข้าทำสัญญาโอนสิทธิการเช่ากับผู้เช่าเดิม และได้จ่ายค่าโอนสิทธิการเช่าที่เหลือจำนวน 180 ล้านบาท ในเดือนกันยายนและตุลาคม 2548 นอกจากนี้ บริษัทย่อยได้บันทึกค่าธรรมเนียมการจดทะเบียนใช้อาคารจำนวน 6.9 ล้านบาท เป็นส่วนหนึ่งของสิทธิการเช่าดังกล่าว

13. เจ้าหนี้เช่าซื้อ

จำนวนนี้เป็นเจ้าหนี้ตามสัญญาเช่าซื้อซึ่งแสดงสุทธิจากดอกเบี้ยเช่าซื้อที่จ่าย เจ้าหนี้เช่าซื้อ มีระยะเวลาผ่อนชำระ 36-48 เดือน สิทธิการเช่าซื้อของบริษัทฯ ได้มาภายใต้สัญญาเช่าซื้อจะบันทึกเป็นทรัพย์สินของบริษัทฯ ในราคาเงินสดของทรัพย์สิน มูลค่าสุทธิตามบัญชี ณ วันที่ในงบดุลมีจำนวน ประมาณ 8.0 ล้านบาท (2547 : 9.5 ล้านบาท) และจดทะเบียนโอนเป็นของบริษัทฯ เมื่อบริษัทผ่อนชำระ เจ้าหนี้เช่าซื้อเรียบร้อยแล้ว

14. หุ้นกู้แปลงสภาพ

	(หน่วย : บาท)			
	งบการเงินรวม		งบการเงินเฉพาะของบริษัทฯ	
	2548	2547	2548	2547
หุ้นกู้แปลงสภาพ	80,911,250	91,306,250	80,911,250	91,306,250
หัก : ส่วนที่ถึงกำหนดชำระคืนภายในหนึ่งปี	(60,321,250)	(60,421,250)	(60,321,250)	(60,421,250)
สุทธิ	20,590,000	30,885,000	20,590,000	30,885,000

ยอดคงเหลือของหุ้นกู้แปลงสภาพซึ่งครบกำหนดไถ่ถอนแล้วตั้งแต่ปี 2543 ณ วันที่ 31 ธันวาคม 2548 มีจำนวน 80,911 หน่วย (2547 : 91,306 หน่วย) มูลค่าหุ้นละ 1,000 บาท รวมเป็นเงิน 80.9 ล้านบาท (2547 : 91.3 ล้านบาท)

หุ้นกู้แปลงสภาพจำนวน 30.9 ล้านบาท เป็นหุ้นกู้แปลงสภาพกับผู้ถือหุ้นกู้รายหนึ่งซึ่งเป็นธนาคารในประเทศ บริษัทฯ ได้ทำสัญญาปรับโครงสร้างหนี้กับธนาคารดังกล่าวแล้วเมื่อวันที่ 30 มกราคม 2544 โดยมียอดหนี้คงค้าง ณ วันดังกล่าวประกอบด้วยมูลค่าหุ้นกู้ที่ตราไว้จำนวน 82.4 ล้านบาท และดอกเบี้ยค้างจ่ายจำนวน 13.9 ล้านบาท มีกำหนดชำระคืนเงินต้นเป็นรายไตรมาส ไตรมาสละ 2.6 ล้านบาท เป็นระยะเวลา 8 ปี เริ่มตั้งแต่ 31 มีนาคม 2544 ภายใต้สัญญาการปรับโครงสร้างหนี้ ธนาคารดังกล่าวจะลดยอดหนี้ส่วนที่เหลือเมื่อบริษัทฯ ชำระหนี้ให้แก่ธนาคารครบถ้วนโดยไม่ผิดนัด อย่างไรก็ตามบริษัทฯ ได้รับรู้กำไรจากการปรับโครงสร้างหนี้ทั้งจำนวนในปี 2544

ยอดคงเหลือของหุ้นกู้แปลงสภาพจำนวน 50.0 ล้านบาท เป็นหุ้นกู้แปลงสภาพซึ่งผู้แทนผู้ถือหุ้นกู้แปลงสภาพได้ยื่นฟ้องร้องบริษัทฯ ตามที่กล่าวไว้ในหมายเหตุ 27.1 บริษัทฯ ได้จัดประเภทหุ้นกู้แปลงสภาพดังกล่าวเป็นหนี้สินหมุนเวียนในงบดุล นอกจากนี้บริษัทฯ ได้บันทึกดอกเบี้ยค้างจ่ายสำหรับหุ้นกู้แปลงสภาพดังกล่าวจำนวน 33.5 ล้านบาท เป็นหนี้สินหมุนเวียนในงบดุล

15. หนี้สินจากการค้ำประกัน/กำไรจากการปรับโครงสร้างหนี้

ณ วันที่ 31 ธันวาคม 2548 และ 2547 หนี้สินจากการค้ำประกันสามารถสรุปได้ดังนี้

	(หน่วย : บาท)			
	งบการเงินรวม		งบการเงินเฉพาะของบริษัทฯ	
	2548	2547	2548	2547
หนี้สินจากการค้ำประกัน	-	348,750,000	-	348,750,000
หัก : ส่วนที่ถึงกำหนดชำระคืนภายในหนึ่งปี	-	(45,000,000)	-	(45,000,000)
สุทธิ	-	303,750,000	-	303,750,000

ในระหว่างไตรมาสที่สามปี 2542 บริษัทฯ ได้ถูกพิจารณาสั่งการจากสำนักงานคณะกรรมการกำกับหลักทรัพย์และตลาดหลักทรัพย์ ให้เปิดเผยข้อมูลเกี่ยวกับการที่บริษัทฯ ได้เข้าค้ำประกันเงินกู้ยืมที่บริษัทฯ เดอะ เอ็มกรุ๊ป จำกัด (มหาชน) ได้รับจากธนาคารแห่งหนึ่งจำนวนเงิน 1,198 ล้านบาท ซึ่งได้กระทำในเดือนเมษายน 2539 ผู้บริหารของบริษัทฯ และผู้มีหน้าที่เกี่ยวข้องทางการเงินและบัญชีไม่ทราบเรื่องดังกล่าว และไม่พบเอกสารหลักฐานที่เกี่ยวข้องกับความมีอยู่ของรายการนั้น เมื่อวันที่ 20 สิงหาคม 2542 ธนาคารดังกล่าว ได้ยื่นฟ้องบริษัทฯ ในฐานะผู้ค้ำประกันเงินกู้ยืมของบริษัท เดอะ เอ็มกรุ๊ป จำกัด (มหาชน) และบริษัทฯ เดอะ เอ็มกรุ๊ป จำกัด (มหาชน) ต่อศาลแพ่งให้ชำระคืนเงินต้นพร้อมดอกเบี้ยจำนวนเงินรวมทั้งสิ้น 1,740 ล้านบาท ในการประชุมวิสามัญผู้ถือหุ้นของบริษัทฯ ครั้งที่ 1/2542 เมื่อวันที่ 21 มกราคม 2543 ที่ประชุมได้มีมติเป็นเอกฉันท์ให้สัตยาบันในการที่บริษัทฯ เข้าค้ำประกันเงินกู้ยืมให้แก่บริษัทฯ เดอะ เอ็มกรุ๊ป จำกัด (มหาชน)

บริษัทฯ เดอะ เอ็มกรุ๊ป จำกัด (มหาชน) ได้จำนองที่ดินและสิ่งปลูกสร้าง (ซึ่งมีมูลค่าจำนองจำนวนเงินรวม 632 ล้านบาท) และได้ส่งมอบใบหุ้นของบริษัท Asia Broadcasting and Communication Network Limited (มูลค่าที่ตราในใบหุ้นมีจำนวนเงินรวม 364 ล้านบาท) เป็นหลักประกัน โดยมีผู้ร่วมค้ำประกัน คือ นายสนธิ ลิ้มทองกุล และบริษัท แมเนเจอร์ มีเดีย กรุ๊ป จำกัด (มหาชน) ต่อมาบริษัท แมเนเจอร์ มีเดีย กรุ๊ป จำกัด (มหาชน) ได้ทำสัญญาปรับโครงสร้างหนี้กับเจ้าหนี้ โดยยอมรับภาระหนี้ในส่วนที่ค้ำประกันจำนวน 259 ล้านบาท ในส่วนของสัญญาค้ำประกันโดยผลของกฎหมาย หากลูกหนี้บริษัทฯ เดอะ เอ็มกรุ๊ป จำกัด (มหาชน) และผู้ค้ำประกันร่วมรายอื่นไม่สามารถชำระหนี้ให้แก่เจ้าหนี้ได้ บริษัทฯ อาจจะมีผลตามวงเงินที่ค้ำประกันทั้งหมดหักด้วยมูลค่าสินทรัพย์ที่นำมาค้ำประกันและจำนวนเงินที่เจ้าหนี้ปลดหนี้ให้กับบริษัทฯ แมเนเจอร์ มีเดีย กรุ๊ป จำกัด (มหาชน)

อย่างไรก็ตาม เมื่อวันที่ 15 สิงหาคม 2545 บริษัทฯ และบริษัท เดอะ เอ็มกรุ๊ป จำกัด (มหาชน) ได้ทำสัญญาปรับโครงสร้างหนี้กับบรรษัทบริหารสินทรัพย์ไทย (บสท.) ซึ่งเป็นผู้รับโอนหนี้จากธนาคารดังกล่าว โดยกำหนดให้บริษัทฯ เดอะ เอ็มกรุ๊ป จำกัด (มหาชน) ต้องโอนที่ดินพร้อมสิ่งปลูกสร้าง (กำหนดราคารับโอนเป็นจำนวนเงิน 357 ล้านบาท) และใบหุ้นของเงินลงทุนในบริษัทต่างๆ ซึ่งได้จำหน่ายเป็นหลักประกันให้แก่ บสท. บริษัทฯ ในฐานะผู้ค้ำประกันต้องชำระหนี้จากการค้ำประกันดังกล่าวเป็นจำนวนเงิน 450 ล้านบาท ภายในระยะเวลาไม่เกิน 10 ปี ตามรายละเอียดดังนี้

งวดการชำระคืน (นับจากวันที่ลงนามในสัญญา)		(หน่วย : พันบาท)
		จำนวนเงินที่ต้องชำระต่องวด
ปีที่ 1	ชำระ ณ วันที่ลงนามในสัญญา	15,000
	ชำระภายในไตรมาสที่ 3	15,000
	ชำระภายในไตรมาสที่ 4	15,000
ปีที่ 2 ถึง 10	ชำระเป็นรายไตรมาส ไตรมาสละเท่าๆ กันรวมเป็นจำนวน	
	(สิงหาคม 2547 ถึง สิงหาคม 2555) ไม่น้อยกว่า 45 ล้านบาทต่อปี	405,000
รวมหนี้สินจากการค้ำประกัน		450,000

สัญญาปรับโครงสร้างหนี้ดังกล่าวได้ระบุว่าหากบริษัทฯ หรือ บริษัท เดอะ เอ็มกรุ๊ป จำกัด (มหาชน) ไม่สามารถปฏิบัติตามเงื่อนไขที่ระบุไว้ จะถือว่าเป็นการผิดสัญญาและ บสท. จะดำเนินการตามสิทธิและเงื่อนไขที่ระบุไว้ในมูลหนี้เดิมก่อนการปรับโครงสร้างหนี้ อย่างไรก็ตามหากบริษัทฯ หรือ บริษัท เดอะ เอ็มกรุ๊ป จำกัด (มหาชน) ผิดสัญญาเพียงฝ่ายเดียว บสท. มีสิทธิอนุญาติให้คู่สัญญาอีกฝ่ายซึ่งมิได้เป็นฝ่ายผิดสัญญา ดำเนินการตามเงื่อนไขในสัญญาปรับโครงสร้างหนี้ต่อไป นอกจากนี้สัญญาปรับโครงสร้างหนี้ดังกล่าวยังได้ระบุข้อปฏิบัติและข้อจำกัดบางประการ เช่น ข้อจำกัดในการทำให้ทรัพย์สินของบริษัทฯ และบริษัท เดอะ เอ็มกรุ๊ป จำกัด (มหาชน) ต้อยค่าลง

ในระหว่างไตรมาสที่สามของปี 2545 บริษัทฯ ได้บันทึกภาระหนี้สินจากการค้าประกันดังกล่าวจำนวน 450 ล้านบาท และในขณะเดียวกันบริษัทฯ ได้ตั้งบริษัท เดอะ เอ็มกรุ๊ป จำกัด (มหาชน) เป็นลูกหนี้พร้อมกับตั้งสำรองเพื่อผลเสียหายจากการค้าประกันเต็มจำนวนสำหรับหนี้ที่คาดว่าจะเรียกเก็บไม่ได้

ในเดือนธันวาคม 2547 บริษัท เดอะ เอ็มกรุ๊ป จำกัด (มหาชน) ถูกศาลฎีกาพิพากษาให้ล้มละลาย อย่างไรก็ตามฝ่ายบริหารและที่ปรึกษากฎหมายของบริษัทฯ เชื่อว่าการณดังกล่าวจะไม่มีผลกระทบต่อสัญญาปรับโครงสร้างหนี้ตามที่กล่าวข้างต้น

เมื่อวันที่ 27 ธันวาคม 2548 บริษัทฯ ได้ลงนามบันทึกข้อตกลงแก้ไขสัญญาปรับโครงสร้างหนี้ (ครั้งที่ 1) กับ บสท. โดยบริษัทฯ และ บสท. ตกลงให้มีการชำระหนี้ส่วนที่เหลือจำนวน 303.75 ล้านบาท (ภาระหนี้คงเหลือ ณ วันที่ 15 ธันวาคม 2548) ด้วยจำนวนเงิน 246.75 ล้านบาท ภายในวันที่ 30 ธันวาคม 2548 ซึ่งบริษัทฯ ได้ชำระเงินจำนวนดังกล่าวเรียบร้อยแล้วในวันที่ 29 ธันวาคม 2548 บริษัทฯ ได้บันทึกกำไรจากการชำระหนี้ตามบันทึกข้อตกลงดังกล่าวจำนวน 57 ล้านบาท เป็น “กำไรจากการปรับโครงสร้างหนี้” โดยแสดงเป็นรายการพิเศษในงบกำไรขาดทุน

16. เงินกู้ยืมระยะสั้นจากบุคคลอื่น

ยอดคงเหลือ ณ วันที่ 31 ธันวาคม 2547 เป็นเงินกู้ยืมระยะสั้นจากบุคคลอื่น ซึ่งได้ชำระคืนทั้งหมดแล้วในระหว่างปี 2548

17. ทุนเรือนหุ้น/ใบสำคัญแสดงสิทธิที่จะซื้อหุ้น

ทุนเรือนหุ้น

เมื่อวันที่ 18 พฤษภาคม 2548 ที่ประชุมวิสามัญผู้ถือหุ้นครั้งที่ 1/2548 ได้มีมติดังต่อไปนี้

- 1) อนุมัติการลดทุนจดทะเบียนของบริษัทฯ จากทุนจดทะเบียนเดิม 1,229.0 ล้านบาทเป็น 1,065.45 ล้านบาท โดยการยกเลิกหุ้นสามัญจดทะเบียนที่บริษัทฯ ยังมีได้ออกจำหน่ายจำนวน 163.55 ล้านหุ้น มูลค่าที่ตราไว้หุ้นละ 1 บาท
- 2) อนุมัติการเพิ่มทุนจดทะเบียนของบริษัทฯ จาก 1,065.45 ล้านบาทเป็น 1,415.45 ล้านบาท โดยการออกหุ้นสามัญใหม่จำนวน 350 ล้านหุ้น มูลค่าที่ตราไว้หุ้นละ 1 บาท โดยเสนอขายหุ้นสามัญเพิ่มทุนดังกล่าวแก่บุคคลในวงจำกัด หรือผู้ลงทุนสถาบัน ตามประกาศคณะกรรมการกำกับหลักทรัพย์และตลาดหลักทรัพย์ ราคาขายต่อหุ้นต้องไม่ต่ำกว่าราคาตลาดตามหลักเกณฑ์การกำหนดราคาเสนอขายหุ้น ตามที่กำหนดในประกาศคณะกรรมการกำกับหลักทรัพย์และตลาดหลักทรัพย์และไม่ต่ำกว่าราคา 1.10 บาท

บริษัทฯ ได้จดทะเบียนการลดทุนและเพิ่มทุนจดทะเบียนดังกล่าวกับกระทรวงพาณิชย์เรียบร้อยแล้วเมื่อวันที่ 12 กรกฎาคม 2548 บริษัทฯ ได้รับชำระเงินเพิ่มทุนจากผู้ลงทุนเฉพาะเจาะจงสำหรับทุนจดทะเบียนใหม่จำนวน 350 ล้านหุ้น ดังนี้

- เมื่อวันที่ 29 กันยายน 2548 บริษัทฯ ได้รับชำระเงินเพิ่มทุนจากผู้ลงทุนเฉพาะเจาะจงจำนวน 5 ราย เป็นจำนวน 220 ล้านหุ้น ในราคาหุ้นละ 1.10 บาท จำนวนเงินรวม 242.0 ล้านบาท บริษัทฯ ได้จดทะเบียนเพิ่มทุนที่ชำระแล้วกับกระทรวงพาณิชย์ เมื่อวันที่ 4 ตุลาคม 2548
- เมื่อวันที่ 5 ตุลาคม 2548 บริษัทฯ ได้รับชำระเงินเพิ่มทุนจากผู้ลงทุนเฉพาะเจาะจงจำนวน 8 รายเป็นจำนวน 130 ล้านหุ้น ในราคาหุ้นละ 1.11 บาท จำนวนเงินรวม 144.3 ล้านบาท บริษัทฯ ได้จดทะเบียนเพิ่มทุนที่ชำระแล้วกับกระทรวงพาณิชย์ เมื่อวันที่ 10 ตุลาคม 2548

เมื่อวันที่ 9 ธันวาคม 2548 ที่ประชุมวิสามัญผู้ถือหุ้นครั้งที่ 2/2548 ได้มีมติอนุมัติการเพิ่มทุนจดทะเบียนของบริษัทฯ จาก 1,415.45 ล้านบาท เป็น 2,200 ล้านบาท โดยการออกหุ้นสามัญใหม่จำนวน 784.55 ล้านหุ้น มูลค่าที่ตราไว้หุ้นละ 1 บาท โดยเสนอขายหุ้นสามัญเพิ่มทุนดังกล่าวแก่บุคคลในวงจำกัด หรือผู้ลงทุนสถาบันตามประกาศคณะกรรมการกำกับหลักทรัพย์และตลาดหลักทรัพย์ ราคาขายต่อหุ้นต้องไม่ต่ำกว่าราคาตลาดตามหลักเกณฑ์ การกำหนดราคาเสนอขายหุ้นตามที่กำหนดในประกาศคณะกรรมการกำกับหลักทรัพย์และตลาดหลักทรัพย์ และไม่ต่ำกว่าราคา 3.0 บาท

บริษัทฯ ได้จดทะเบียนการเพิ่มทุนจดทะเบียนดังกล่าวกับกระทรวงพาณิชย์เรียบร้อยแล้วเมื่อวันที่ 28 ธันวาคม 2548

เมื่อวันที่ 27 และ 28 ธันวาคม 2548 บริษัทฯ ได้รับชำระเงินเพิ่มทุนจากผู้ลงทุนเฉพาะเจาะจงสำหรับทุนจดทะเบียนใหม่จำนวน 135.25 ล้านหุ้น ในราคาหุ้นละ 4.14 บาท จำนวนรวม 559.94 ล้านบาท บริษัทฯ ได้จดทะเบียนเพิ่มทุนที่ชำระแล้วกับกระทรวงพาณิชย์เมื่อวันที่ 29 ธันวาคม 2548

ในระหว่างปีปัจจุบัน มีการใช้สิทธิตามใบสำคัญแสดงสิทธิที่จะซื้อหุ้นสามัญที่เสนอขายให้แก่ผู้ลงทุน โดยเฉพาะเจาะจงจำนวน 19,750,000 หน่วย โดยจัดสรรเป็นหุ้นสามัญใหม่จำนวน 19,750,000 หุ้น รวมเป็นจำนวนเงิน 19,750,000 บาท บริษัทฯ ได้จดทะเบียนการเพิ่มทุนบางส่วนจำนวน 76,500,000 หุ้น กับกระทรวงพาณิชย์เรียบร้อยแล้วในระหว่างปี การใช้สิทธิตามใบสำคัญแสดงสิทธิอีก 12,100,000 หน่วย โดยจัดสรรเป็นหุ้นสามัญใหม่จำนวน 12,100,000 หุ้น บริษัทฯ ได้จดทะเบียนการเพิ่มทุนกับกระทรวงพาณิชย์เมื่อวันที่ 6 มกราคม 2549

การจดทะเบียนเพิ่มทุนที่ชำระแล้วตามที่กล่าวข้างต้นทำให้หุ้นที่ออกและชำระแล้วของบริษัทฯ ณ วันที่ 31 ธันวาคม 2548 เพิ่มขึ้นเป็น 1,333,200,000 บาท

เมื่อวันที่ 17 และ 18 มกราคม 2549 บริษัทฯ ได้รับชำระเงินเพิ่มทุนจากผู้ลงทุนเฉพาะเจาะจงอีกจำนวน 2 ราย เป็นจำนวน 27.53 ล้านหุ้น ในราคาหุ้นละ 5.55 บาท จำนวนเงินรวม 152.79 ล้านบาท บริษัทฯ ได้จดทะเบียนเพิ่มทุนที่ชำระแล้วกับกระทรวงพาณิชย์เมื่อวันที่ 20 มกราคม 2549

ใบสำคัญแสดงสิทธิ

ในไตรมาสที่สองของปี 2544 บริษัทฯ ได้ขายใบสำคัญแสดงสิทธิที่จะซื้อหุ้นสามัญจำนวน 34 ล้านหน่วย ราคาต่อหน่วยศูนย์บาท โดยเสนอขายแก่บริษัท อินเตอร์ บิซิเนส รีสตรัคเจอร์ริง จำกัด และ/หรือบุคคลอื่นที่เสนอซื้อโดยบริษัท อินเตอร์ บิซิเนส รีสตรัคเจอร์ริง จำกัด ใบสำคัญแสดงสิทธิดังกล่าวมีอายุ 5 ปี สามารถใช้สิทธิครั้งแรกได้ในวันที่ 31 กรกฎาคม 2544 และสิ้นสุดการใช้สิทธิในวันที่ 30 มิถุนายน 2549

นอกจากนั้น ในระหว่างปี 2543 บริษัทฯ ได้ออกใบสำคัญแสดงสิทธิที่จะซื้อหุ้นสามัญจำนวน 2,038,747 หน่วย เสนอขายให้แก่กรรมการและพนักงานของบริษัทฯ อย่างไรก็ตามใบสำคัญแสดงสิทธิดังกล่าวหมดอายุแล้ว ในวันที่ 15 กรกฎาคม 2548

ณ วันที่ 31 ธันวาคม 2548 คงเหลือใบสำคัญแสดงสิทธิที่ยังไม่ได้มีการใช้สิทธิจำนวน 9,650,000 หน่วย ในเดือนมกราคม 2549 มีการใช้สิทธิตามใบสำคัญแสดงสิทธิเพิ่มเติมอีกจำนวน 2,000,000 หน่วย

18. ส่วนเกินมูลค่าหุ้นสามัญ

เมื่อวันที่ 9 ธันวาคม 2548 ที่ประชุมวิสามัญผู้ถือหุ้นครั้งที่ 2/2548 ของบริษัทฯ ได้มีมติอนุมัติให้จัดสรรส่วนเกินมูลค่าหุ้นสามัญจำนวน 623,954,754 บาท เพื่อล้างขาดทุนสะสมทั้งหมดของบริษัทฯ ณ วันที่ 30 กันยายน 2548 ซึ่งการจัดสรรดังกล่าวไม่มีผลกระทบต่อส่วนของผู้ถือหุ้นของ บริษัทฯ

19. สำรองตามกฎหมาย

ตามพระราชบัญญัติบริษัทมหาชนจำกัด พ.ศ. 2535 บริษัทฯ จะต้องจัดสรรกำไรสุทธิประจำปีส่วนหนึ่งไว้เป็นทุนสำรองตามกฎหมาย ไม่น้อยกว่าร้อยละห้าของกำไรสุทธิประจำปีหลังจากหักขาดทุนสะสมยกมา (ถ้ามี) จนกว่าทุนสำรองนี้จะมีจำนวนไม่น้อยกว่าร้อยละสิบของทุนจดทะเบียนสำรองตามกฎหมายดังกล่าวไม่สามารถนำไปจ่ายเป็นเงินปันผลได้

20. การกระทบบยอดขาดทุนต่อหุ้นปรับลด

	สำหรับปีสิ้นสุดวันที่ 31 ธันวาคม					
	ขาดทุนสุทธิ		จำนวนหุ้นสามัญถัวเฉลี่ย ถ่วงน้ำหนัก		ขาดทุนต่อหุ้น	
	2548 พันบาท	2547 พันบาท	2548 พันหุ้น	2547 พันหุ้น	2548 บาท	2547 บาท
ขาดทุนต่อหุ้นขั้นพื้นฐาน						
ขาดทุนสุทธิ	(243,647)	(93,884)	887,664	765,719	(0.27)	(0.12)
ผลกระทบของหุ้นสามัญเทียบเท่าปรับลด						
ใบสำคัญแสดงสิทธิ						
จำนวน 9,650,000 หน่วย						
(2547 : จำนวน 29,400,000 หน่วย)	-	-	41,980	62,504		
ขาดทุนต่อหุ้นปรับลด						
ขาดทุนที่เป็นของผู้ถือหุ้นสามัญสมมติว่ามี						
การแปลงหุ้นสามัญเทียบเท่าเป็นหุ้นสามัญ	(243,647)	(93,884)	929,644	828,223	ปรับเพิ่ม	ปรับเพิ่ม

21. ค่าตอบแทนกรรมการ

ค่าตอบแทนกรรมการนี้เป็นผลประโยชน์ที่จ่ายให้แก่กรรมการของบริษัทฯ ตามมาตรา 90 ของพระราชบัญญัติบริษัทมหาชนจำกัด โดยไม่รวมเงินเดือนและผลประโยชน์เกี่ยวข้องที่จ่ายให้แก่กรรมการบริหาร

22. ภาษีเงินได้นิติบุคคล

ภาษีเงินได้นิติบุคคลสำหรับปี คือภาษีเงินได้ถูกหัก ณ ที่จ่ายซึ่งถูกตัดจ่ายในระหว่างปี

23. งบกระแสเงินสด

เพื่อวัตถุประสงค์ในการจัดทำงบกระแสเงินสด เงินสดและรายการเทียบเท่าเงินสด หมายความว่า รวมถึงเงินสด เงินฝาก ธนาคารและเงินลงทุน ระยะสั้นซึ่งถึงกำหนดจ่ายคืนในระยะเวลาไม่เกิน 3 เดือน และปราศจากภาระผูกพัน

24. จำนวนและค่าใช้จ่ายเกี่ยวกับพนักงาน

	งบการเงินรวม		งบการเงินเฉพาะของบริษัทฯ	
	2548	2547	2548	2547
จำนวนพนักงาน ณ วันสิ้นปี (คน)	817	691	774	640
ค่าใช้จ่ายเกี่ยวกับพนักงานสำหรับปี (พันบาท)	192,522	193,431	175,615	177,113

25. กองทุนสำรองเลี้ยงชีพ

บริษัทฯ บริษัทย่อย กิจกรรมร่วมค้าและพนักงานได้ร่วมกันจดทะเบียนจัดตั้งกองทุนสำรองเลี้ยงชีพขึ้นตามพระราชบัญญัติกองทุนสำรองเลี้ยงชีพ พ.ศ. 2530 ซึ่งประกอบด้วยเงินที่พนักงานจ่ายสะสมและเงินที่บริษัทฯ บริษัทย่อยและกิจการร่วมค้าจ่ายสมทบกองทุนสำรองเลี้ยงชีพนี้บริหารโดยบริษัทหลักทรัพย์จัดการกองทุน กลีกรไทย จำกัด (มหาชน) และจะจ่ายให้พนักงานในกรณีที่ออกจากการงานตามระเบียบว่าด้วยกองทุนฯ

26. ภาวะผูกพันและหนี้สินที่อาจเกิดขึ้น

ณ วันที่ 31 ธันวาคม 2548 บริษัทฯ บริษัทย่อยและกิจการร่วมค้ามีภาวะผูกพันและหนี้สินที่อาจเกิดขึ้นดังต่อไปนี้

26.1 บริษัทฯ และบริษัทย่อยมีภาวะผูกพันจากการที่ธนาคารออกหนังสือค้ำประกันการประมูลงานและการปฏิบัติตามสัญญาจำนวนเงินประมาณ 421.57 ล้านบาท (เฉพาะของบริษัทฯ : 416.59 ล้านบาท)

26.2 บริษัทฯ มีภาวะผูกพันในการค้ำประกันหนังสือค้ำประกันที่ออกโดยธนาคารในนามของบริษัทร่วมแห่งหนึ่ง (บริษัท ไมโครเนติก จำกัด (มหาชน)) และวงเงินสินเชื่อกับธนาคารของบริษัทร่วม ดังกล่าว เป็นจำนวนเงินรวม 20.0 ล้านบาท

26.3 บริษัทฯ และบริษัทย่อยมีภาวะผูกพันตามสัญญาเช่าและบริการระยะยาวซึ่งส่วนใหญ่เกี่ยวข้องเนื่องกับการเช่าสถานที่เพื่อใช้ในการดำเนินงาน ร้านค้าปลีก อาคารสำนักงานและสถานที่เก็บสินค้าโดยมีค่าเช่าและค่าบริการที่ต้องจ่ายในอนาคตดังต่อไปนี้

ปี	ล้านบาท
2549	59
2550	47
2551 เป็นต้นไป	606
รวม	712

ภาวะผูกพันจำนวนข้างต้นรวมถึงภาวะผูกพันของบริษัทย่อยแห่งหนึ่งที่ได้เข้าทำสัญญาเช่าพื้นที่และบริการระยะยาวกับเจ้าของอาคารรามสแควร์ ณ วันที่ 16 กันยายน 2548 สำหรับพื้นที่ที่ได้รับโอนสิทธิการเช่าตามที่กล่าวในหมายเหตุ 12 โดยมีค่าเช่าและค่าบริการที่ต้องจ่ายเป็นจำนวนประมาณ 1.3 ล้านบาท ต่อเดือนในปีแรกและเพิ่มขึ้นตามอายุสัญญา สัญญาดังกล่าวมีระยะเวลาประมาณ 16 ปี 8 เดือน ซึ่งจะสิ้นสุดในเดือนพฤษภาคม 2565

26.4 บริษัทฯ มีภาวะผูกพันตามสัญญาแต่งตั้ง “ตัวแทนผู้ให้บริการ” (Airtime Provider Agreement) กับบริษัท โทเทิล แอ็คเซ็ส คอมมูนิเคชั่น จำกัด (มหาชน) โดยในสัญญาดังกล่าวได้กำหนดข้อจำกัดและข้อปฏิบัติบางประการ เช่น การรับผิดชอบในหนี้สูญที่เกิดจากค่าใช้จ่ายบริการโทรศัพท์ตามใบแจ้งหนี้ค่าบริการและหนี้เสียที่เกิดจากการจดทะเบียนใช้บริการโดยทุจริตโดยผู้ใช้บริการตามที่กล่าวไว้ในหมายเหตุ 11

นอกจากนี้บริษัทฯ ยังมีภาวะผูกพันซึ่งเกี่ยวข้องเนื่องกับการทุจริตของลูกจ้างที่จดทะเบียนโทรศัพท์เคลื่อนที่ในระบบอื่นๆ ผ่านการให้บริการจดทะเบียนของบริษัทฯ โดยค่าเสียหายที่อาจเกิดขึ้นจะเป็นไปตามที่บริษัทฯ ได้ตกลงไว้กับผู้ให้บริการโทรศัพท์เคลื่อนที่ระบบนั้น

26.5 บริษัทฯ มีภาวะผูกพันตามสัญญาจ้างที่ปรึกษาเกี่ยวกับการลงทุนเป็นจำนวนเงินรวมประมาณ 13.2 ล้านบาท

27. คดีฟ้องร้อง

27.1 ณ วันที่ 23 กรกฎาคม พ.ศ. 2542 ผู้แทนผู้ถือหุ้นกู้แปลงสภาพได้ยื่นฟ้องร้องต่อศาลแพ่งให้บริษัทฯ จ่ายชำระคืนเงินต้นจำนวน 427.8 ล้านบาท พร้อมดอกเบี้ยจำนวน 21.8 ล้านบาท รวมเป็นจำนวนเงินทั้งสิ้น 449.6 ล้านบาทแก่ผู้ถือหุ้นกู้ ซึ่งศาลชั้นต้นได้พิพากษาให้บริษัทฯ รับผิดชอบในมูลหนี้จำนวน 449.6 ล้านบาท พร้อมดอกเบี้ยในอัตราร้อยละ 8 ต่อปี ของเงินต้นจำนวน 427.8 ล้านบาท นับจากวันฟ้อง ในเดือนธันวาคม 2544 บริษัทฯ ได้ยื่นอุทธรณ์ในประเด็นต่างๆ แก่ศาลอุทธรณ์ รวมถึงเรื่องการประนอมหนี้ และได้ถอนคืนหุ้นกู้แปลงสภาพบางส่วนจากผู้ถือหุ้นกู้ เพื่อขอให้ศาลหักมูลหนี้ส่วนที่ได้ไถ่ถอนแล้วทั้งหมดออกจากทุนทรัพย์ที่โจทก์ฟ้อง ในระหว่างเดือนธันวาคม 2547 ศาลอุทธรณ์พิพากษาให้บริษัทฯ แพ้คดีโดยในส่วนของ การประนอมหนี้ดังกล่าว ศาลมีความเห็นให้ผู้แทนผู้ถือหุ้นกู้เรียกคืนเงินที่บริษัทฯ จ่ายเพื่อประนอมหนี้นี้มารวมเป็นกองทรัพย์สินของผู้ถือหุ้นกู้ทั้งหมด และดำเนินการจัดสรรเพื่อชำระหนี้ต่อไปในเดือนมิถุนายน 2548 บริษัทฯ ได้ยื่นฎีกาในประเด็นต่างๆ ตามที่อุทธรณ์แก่ศาลฎีกา ปัจจุบันคดีดังกล่าวอยู่ระหว่างการพิจารณาของศาลฎีกา

อย่างไรก็ตามที่ปรึกษากฎหมายของบริษัทฯ มีความเห็นว่า หากตัวแทนของผู้ถือหุ้นกู้ ยอมรับการประนอมหนี้และไถ่ถอนคืนหุ้นกู้ตามที่กล่าวข้างต้นแล้ว จะคงเหลือข้อเรียกร้องเฉพาะส่วนของผู้ถือหุ้นกู้ ที่อยู่ระหว่างการเจรจาและยังไม่ได้ไถ่ถอนคืน เป็นจำนวนเงินรวม 50.0 ล้านบาท และดอกเบี้ยค้างจ่ายจำนวนประมาณ 33.5 ล้านบาท ซึ่งบริษัทฯ ได้บันทึกบัญชีไว้แล้วตามที่กล่าวไว้ในหมายเหตุ 14 ปัจจุบันบริษัทฯ อยู่ระหว่างการเจรจาตกลงกับตัวแทนของผู้ถือหุ้นกู้และผู้ถือหุ้นกู้ที่เหลือเพื่อขอไถ่ถอนคืนหุ้นกู้ ทั้งหมด

บริษัทฯ ไม่ได้บันทึกหนี้สินที่อาจจะเกิดขึ้นจากคดีความตามที่กล่าวข้างต้นไว้ในบัญชี เนื่องจากฝ่ายบริหารของบริษัทฯเชื่อว่า ผลเสียหายที่เกิดขึ้นจะไม่เกินกว่าที่ได้บันทึกบัญชีไว้แล้ว

27.2 ตั้งแต่เดือนมกราคม 2547 จนถึงปัจจุบัน กรมศุลกากรได้มีหนังสือถึงบริษัทฯ เรียกร้องชำระคืนเงินชดเชยตามมูลค้ำบัตรภาษีที่บริษัทฯ ได้รับโอนมาจาก 9 บริษัท และได้ใช้สิทธิไปแล้ว รวมเป็นจำนวนเงินประมาณ 69.8 ล้านบาท (รวมดอกเบี้ยจนถึงเดือนธันวาคม 2548) โดยกรมศุลกากรอ้างว่าบริษัทผู้โอนสิทธิดังกล่าวทุจริตในการขอรับบัตรภาษีจากกรมศุลกากร ทั้งนี้ ตั้งแต่เดือนสิงหาคม 2547 กรมศุลกากรได้ยื่นฟ้องบริษัทต่อศาลภาษีอากรเรียกให้คืนเงินชดเชยตามมูลค้ำบัตรภาษีแล้วทั้งสิ้น 30 คดี คิดเป็นทุนทรัพย์ตามฟ้องรวมดอกเบี้ย ประมาณ 46.8 ล้านบาท (รวมดอกเบี้ยจนถึงเดือนธันวาคม 2548) คงเหลือส่วนที่ยังไม่ได้ฟ้อง (รวมดอกเบี้ย) อีกจำนวนประมาณ 23.0 ล้านบาท จนถึงปัจจุบันศาลชั้นต้นได้ตัดสินให้บริษัทฯ แพ้คดีทั้งสิ้น 14 คดี และชนะคดี 8 คดี ซึ่งปัจจุบัน คดีดังกล่าวยังอยู่ในระหว่างการพิจารณาของศาลฎีกา อย่างไรก็ตามเพื่อความระมัดระวังรอบคอบในไตรมาสปัจจุบัน บริษัทฯได้บันทึกหนี้สินทั้งหมดที่อาจจะเกิดขึ้นจากคดีความตามที่กล่าวข้างต้น จำนวนรวม 69.8 ล้านบาท ไว้ในบัญชีแล้ว

28. สัญญากับบริษัท ทศท คอร์ปอเรชั่น จำกัด (มหาชน)

เมื่อวันที่ 2 สิงหาคม 2545 บริษัทฯได้ทำสัญญา “รับจ้างบริหารช่องทางการจัดจำหน่ายและการจัดการเครื่องโทรศัพท์เคลื่อนที่ระบบ 1900 MHz” กับบริษัท ทศท คอร์ปอเรชั่น จำกัด (มหาชน) มีกำหนดระยะเวลา 5 ปี นับตั้งแต่วันที่เริ่มเปิดให้บริการโทรศัพท์เคลื่อนที่ระบบ 1900 MHz ภายใต้สัญญาดังกล่าว บริษัทฯ มีหน้าที่บริหารช่องทางการจัดจำหน่ายและการจัดการเครื่องโทรศัพท์เคลื่อนที่ระบบ 1900 MHz โดยการจัดจำหน่ายเครื่องและ/หรือหมายเลขโทรศัพท์เคลื่อนที่ รวมทั้งการให้บริการต่างๆ ซึ่งบริษัทฯ จะได้รับค่าตอบแทนจากการให้บริการตามที่กำหนดในสัญญา ทั้งนี้บริษัทฯ ต้องปฏิบัติตามเงื่อนไขและข้อกำหนดที่ระบุในสัญญาดังกล่าว

29. การเสนอข้อมูลทางการเงินจำแนกตามส่วนงาน

ในระหว่างปี 2548 และ 2547 บริษัทฯ บริษัทย่อยและกิจการร่วมค้าดำเนินกิจการส่วนใหญ่ในส่วนงานเดียวคือธุรกิจสื่อสารและโทรคมนาคม และดำเนินธุรกิจในส่วนงานทางภูมิศาสตร์เดียวคือในประเทศไทย ดังนั้น รายได้ กำไร และสินทรัพย์ทั้งหมดที่แสดงในงบการเงินนี้จึงเกี่ยวข้องกับส่วนงานทางธุรกิจและส่วนงานทางภูมิศาสตร์ตามที่กล่าวไว้

30. เครื่องมือทางการเงิน

นโยบายการบริหารความเสี่ยงทางการเงิน

บริษัทฯ และบริษัทย่อยมีความเสี่ยงจากความผันผวนของอัตราดอกเบี้ยและของอัตราแลกเปลี่ยนเงินตราต่างประเทศในตลาดและความเสี่ยงจากการที่คู่สัญญาไม่ปฏิบัติตามสัญญา บริษัทฯ และบริษัทย่อย ใช้ตราสารอนุพันธ์ทางการเงินซึ่งบริษัทฯ บริษัทย่อยและกิจการร่วมค้าพิจารณาเห็นว่าเหมาะสมในการบริหารความเสี่ยงดังกล่าว บริษัทฯ และบริษัทย่อยไม่มีนโยบายประกอบธุรกรรมตราสารอนุพันธ์ทางการเงินเพื่อการเก็งกำไรหรือเพื่อการค้า

ความเสี่ยงจากอัตราดอกเบี้ย

ความเสี่ยงจากอัตราดอกเบี้ยนี้เกิดขึ้นจากความผันผวนของอัตราดอกเบี้ยในตลาดในอนาคต ซึ่งจะส่งผลกระทบต่อการดำเนินงานและกระแสเงินสดของบริษัทฯและบริษัทย่อย บริษัทฯ และบริษัทย่อยมีความเสี่ยงจากอัตราดอกเบี้ยเนื่องจากมีเงินสดและรายการเทียบเท่าเงินสด เงินให้กู้ยืม แก่กิจการที่เกี่ยวข้องกัน เงินเบิกเกินบัญชี และเงินกู้ยืมระยะสั้นจากสถาบันการเงิน บริษัทฯ และบริษัทย่อย มิได้ใช้ตราสารอนุพันธ์ทางการเงินเพื่อป้องกัน ความเสี่ยงดังกล่าว

ความเสี่ยงจากอัตราแลกเปลี่ยน

บริษัทฯ และบริษัทย่อยมีความเสี่ยงจากอัตราแลกเปลี่ยนเงินตราต่างประเทศเนื่องจากมีลูกหนี้และเจ้าหนี้เป็นสกุลเงินตราต่างประเทศ

ณ วันที่ 31 ธันวาคม 2548 บริษัทฯ และบริษัทย่อยมีสินทรัพย์และหนี้สินที่เป็นเงินตราต่างประเทศซึ่งยังไม่ได้มีการทำสัญญาป้องกันความเสี่ยงด้านอัตราแลกเปลี่ยนไว้ โดยสรุปดังนี้

	<u>จำนวนเงิน</u>
สินทรัพย์	
สินทรัพย์ซึ่งอยู่ในสกุลเงินดอลลาร์สหรัฐอเมริกา	620 เหรียญสหรัฐอเมริกา
สินทรัพย์ซึ่งอยู่ในสกุลเงินฟรังก์ฝรั่งเศส	560 ฟรังก์ฝรั่งเศส
สินทรัพย์ซึ่งอยู่ในสกุลเงินดอลลาร์ฮ่องกง	16,820 เหรียญฮ่องกง
สินทรัพย์ซึ่งอยู่ในสกุลเงินดอลลาร์สิงคโปร์	2,302 เหรียญสิงคโปร์
สินทรัพย์ซึ่งอยู่ในสกุลเงินยูโร	4,565 ยูโร
หนี้สิน	
หนี้สินซึ่งอยู่ในสกุลเงินดอลลาร์สหรัฐอเมริกา	82,418 เหรียญสหรัฐอเมริกา
หนี้สินซึ่งอยู่ในสกุลเงินยูโร	8,468 ยูโร
หนี้สินซึ่งอยู่ในสกุลเงินเยน	528,000 เยน

ความเสี่ยงด้านการให้สินเชื่อ

บริษัทฯ และบริษัทย่อยมีความเสี่ยงด้านการให้สินเชื่อที่เกี่ยวข้องกับลูกหนี้การค้าและเงินให้กู้ยืมแก่กิจการที่เกี่ยวข้องกัน อย่างไรก็ตาม เนื่องจากบริษัทฯ และบริษัทย่อยมีนโยบายการให้สินเชื่อแก่ลูกหนี้การค้าที่ระมัดระวังและมีฐานของลูกหนี้ที่หลากหลายด้วยเหตุนี้บริษัทฯ และบริษัทย่อยจึงไม่คาดว่าจะได้รับความเสียหายอย่างเป็นสาระสำคัญจากการเก็บหนี้จากลูกหนี้และเงินให้กู้ยืมแก่กิจการที่เกี่ยวข้องกันเหล่านี้เกินกว่าที่ได้ตั้งสำรองเพื่อหนี้สงสัยจะสูญไว้ในบัญชี

มูลค่ายุติธรรม

เนื่องจากสินทรัพย์ทางการเงินส่วนใหญ่จัดอยู่ในประเภทระยะสั้นและเงินกู้ยืมมีอัตราดอกเบี้ยใกล้เคียงกับอัตราดอกเบี้ยในตลาดฝ่ายบริหารของบริษัทฯ และบริษัทย่อยเชื่อว่ามูลค่ายุติธรรมของสินทรัพย์ทางการเงินและหนี้สินทางการเงินจะไม่แตกต่างอย่างมีนัยสำคัญกับมูลค่าตามบัญชี

31. เหตุการณ์ภายหลังวันที่ในงบการเงิน

ที่ประชุมคณะกรรมการบริษัทฯ เมื่อวันที่ 11 มกราคม 2549 ได้มีมติอนุมัติให้บริษัทฯ จัดตั้งบริษัทย่อย คือ บริษัท โออีซี บีซีเนิส พาร์ทเนอร์ส จำกัด โดยมีทุนจดทะเบียน 250 ล้านบาท บริษัทฯ ได้จดทะเบียนจัดตั้งบริษัทย่อยดังกล่าวแล้วเมื่อวันที่ 1 กุมภาพันธ์ 2549 และที่ประชุมคณะกรรมการ บริษัทฯ ได้มีมติอนุมัติให้บริษัทย่อยที่จัดตั้งขึ้นใหม่นี้เข้าลงทุนใน บริษัท แอปพลิคเคชั่น โซลติง เซอร์วิส จำกัด จำนวน 53,900 หุ้น คิดเป็นร้อยละ 49 ของทุนเรียกชำระแล้วของบริษัทดังกล่าว ในราคาหุ้นละ 1,700 บาท คิดเป็นมูลค่ารวม 91.63 ล้านบาท ซึ่งบริษัทย่อยได้จ่ายชำระค่าหุ้นแล้วเมื่อวันที่ 15 กุมภาพันธ์ 2549

32. การแสดงรายการในงบการเงิน

การแสดงรายการในงบการเงินนี้ได้จัดทำขึ้นเพื่อให้เป็นไปตามข้อกำหนดในประกาศกรมพัฒนาธุรกิจการค้า ลงวันที่ 14 กันยายน 2544 ออกตามความในพระราชบัญญัติการบัญชี พ.ศ. 2543

ได้มีการจัดประเภทรายการบัญชีในงบการเงินสำหรับปีสิ้นสุดวันที่ 31 ธันวาคม 2547 ใหม่ เพื่อให้สอดคล้องกับการจัดประเภทรายการบัญชีของปีปัจจุบัน ซึ่งไม่มีผลกระทบต่อขาดทุนสุทธิหรือส่วนของผู้ถือหุ้นตามที่ได้รายงานไปแล้ว

โครงสร้างการถือหุ้นและการจัดการ

ผู้ถือหุ้น

รายชื่อผู้ถือหุ้นรายใหญ่ 10 รายแรก ณ วันที่ 25 พฤศจิกายน 2548 ***

กลุ่มผู้ถือหุ้น	จำนวนหุ้น	สัดส่วนการถือหุ้น (%)
1. นายบี เตชะอุบล	80,000,000	6.78
2. นายชยุตม์ ลีอิสสระนุกุล	73,814,900	6.26
3. นางพวงพันธุ์ บุณกัณฑ์	59,950,000	5.08
4. นางสุสดี นาคอินทร์	55,200,000	4.68
5. นายพิทยา แก้วธรรมานุกุล	45,000,000	3.81
6. นายอภิรักษ์ ปัญญากร	44,405,800	3.76
7. นางสาวฉัตรสุดา เบ็ญจนิรัตน์	44,005,000	3.73
8. นายเมธัส ศรีสุชาติ	31,900,000	2.70
9. นายอำนาจ กาญจนโณภาส	30,870,000	2.62
10. นายวิกร ศรีวิกรม์	29,500,000	2.50

หมายเหตุ : *** 25 พฤศจิกายน 2548 คือ กำหนดวันปิดสมุดทะเบียนพักการโอนหุ้นเพื่อสิทธิ เข้าร่วมประชุมวิสามัญผู้ถือหุ้น ครั้งที่ 2/2548

*** ณ วันที่ 25 พฤศจิกายน 2548 บริษัทฯ มีทุนจดทะเบียนจำนวน 1,415,450,000 บาท โดยเป็นทุนชำระแล้วจำนวน 1,179,950,000 บาท

การจัดการ

โครงสร้างการจัดการและการสรรหา

โครงสร้างกรรมการบริษัทฯ ประกอบด้วยคณะกรรมการ 3 ชุด ประกอบด้วย

1. คณะกรรมการบริษัท
2. คณะกรรมการบริหาร
3. คณะกรรมการตรวจสอบ

องค์ประกอบและการแต่งตั้งคณะกรรมการ

คณะกรรมการและผู้บริหารของบริษัทฯ แต่ละท่านมีคุณสมบัติครบตามมาตรา 68 แห่งพระราชบัญญัติบริษัทมหาชนจำกัด พ.ศ. 2535 และตามประกาศคณะกรรมการกำกับหลักทรัพย์และตลาดหลักทรัพย์ที่ กจ. 5/2548 เรื่องข้อกำหนดเกี่ยวกับผู้บริหารของบริษัทที่ออกหลักทรัพย์ ฉบับลงวันที่ 17 มกราคม 2548

คณะกรรมการบริษัท

อำนาจหน้าที่ของคณะกรรมการบริษัท

คณะกรรมการมีอำนาจหน้าที่จัดการบริษัทฯ ให้เป็นไปตามวัตถุประสงค์ ข้อบังคับ ดังนี้

1. จัดประชุมคณะกรรมการบริษัทฯ อย่างน้อย 3 เดือนต่อครั้ง
2. คณะกรรมการมีอำนาจออกระเบียบข้อบังคับ เพื่อดำเนินตามวัตถุประสงค์ของบริษัทฯ
3. คณะกรรมการต้องจัดให้มีการประชุมผู้ถือหุ้นเป็นการประชุมสามัญประจำปี
4. คณะกรรมการต้องจัดให้มีการทำงบดุลและบัญชีงบกำไรขาดทุน ณ วันสิ้นสุดของรอบปีบัญชีของบริษัทฯ เสนอต่อที่ประชุมผู้ถือหุ้นในการประชุมสามัญประจำปี
5. คณะกรรมการอาจแต่งตั้งบุคคลอื่นใดให้ดำเนินกิจการของบริษัทฯ ภายใต้การควบคุมของคณะกรรมการ
6. คณะกรรมการของบริษัทฯ มีสิทธิได้รับค่าตอบแทนในการปฏิบัติหน้าที่
7. ห้ามมิให้กรรมการประกอบกิจการ เข้าเป็นหุ้นส่วนหรือเข้าเป็นผู้ถือหุ้นในนิติบุคคลอื่นที่มีสภาพอย่างเดียวกันและเป็นการแข่งขันกับกิจการ บริษัทฯ เว้นแต่จะแจ้งให้ที่ประชุมผู้ถือหุ้นทราบก่อนที่จะมีมติแต่งตั้ง

รายชื่อคณะกรรมการบริษัทฯ ณ วันที่ 1 มีนาคม 2549 ประกอบด้วย

ชื่อ	ตำแหน่ง
1. นายศักดิ์ทิพย์ ไกรฤกษ์	ประธานกรรมการ
2. นายสุเทพ วงศ์วรเศรษฐ	รองประธานกรรมการ
3. ร้อยโทสมศักดิ์ ยมะสมิต	รองประธานกรรมการ
4. ศาสตราจารย์ประยูร จินดาประดิษฐ์	กรรมการ/(กรรมการอิสระ)/ประธานกรรมการตรวจสอบ
5. นายวิเชษฐ บัณฑุงศ์	กรรมการ/(กรรมการอิสระ)/กรรมการตรวจสอบ
6. นายสุमित แซ่มประสิทธิ์	กรรมการ/ประธานกรรมการบริหาร
7. นายพงษ์ศักดิ์ เลียงศิริ	กรรมการ
8. นายสมใจ นิลลิตานุกเคราะห์	กรรมการ
9. นางสาวสันทิชา วิชาวุธ	กรรมการ/กรรมการบริหาร
10. นายสุธี ฝ่องไพบูลย์	กรรมการ/(กรรมการอิสระ)/กรรมการตรวจสอบ
11. นายศรายุทธ กุฎาณิขานนท์	กรรมการ/กรรมการบริหาร
12. นายบี เตชะอุบล	กรรมการ/กรรมการบริหาร
13. นายเอกกมล เอมระดี	กรรมการ
14. นายวัฒน์ชัย เจษฎาภิบาล	กรรมการ

หมายเหตุ คณะกรรมการได้รับการแต่งตั้งให้ดำรงตำแหน่งดังนี้

ลำดับที่ 1 ได้รับการแต่งตั้งให้เป็นการกรรมการในการประชุมวิสามัญผู้ถือหุ้นครั้งที่ 1/2548 เมื่อวันที่ 18 พฤษภาคม 2548 และได้รับการแต่งตั้งให้เป็นการประธานกรรมการแทนนายพล จินดากุล ในการประชุมคณะกรรมการ ครั้งที่ 6/2548 เมื่อวันที่ 20 พฤษภาคม 2548

ลำดับที่ 3 ได้รับการแต่งตั้งให้เป็นการกรรมการในการประชุมวิสามัญผู้ถือหุ้นครั้งที่ 2/2548 เมื่อวันที่ 9 ธันวาคม 2548 และได้รับการแต่งตั้งให้เป็นการรองประธานกรรมการ ในการประชุมคณะกรรมการ ครั้งที่ 15/2548 เมื่อวันที่ 23 ธันวาคม 2548

ลำดับที่ 4 ได้รับการแต่งตั้งให้เป็นการกรรมการในการประชุมวิสามัญผู้ถือหุ้นครั้งที่ 2/2548 เมื่อวันที่ 9 ธันวาคม 2548 และได้รับการแต่งตั้งให้เป็นการกรรมการตรวจสอบที่ยังว่างอยู่ ณ ขณะนั้น 1 ตำแหน่ง และแต่งตั้งให้ดำรงตำแหน่งประธานกรรมการตรวจสอบ แทน นายวิเชษฐ บัณฑุงศ์ ในการประชุมคณะกรรมการครั้งที่ 15/2548 เมื่อวันที่ 23 ธันวาคม 2548

ลำดับที่ 7 ได้รับการแต่งตั้งให้เป็นกรรมการในการประชุมวิสามัญผู้ถือหุ้นครั้งที่/2548 เมื่อวันที่ 18 พฤษภาคม 2548 และเคยได้รับการแต่งตั้งให้เป็นกรรมการตรวจสอบแทนนายพล จินดากุล ในการประชุมคณะกรรมการครั้งที่ 6/2548 เมื่อวันที่ 20 พฤษภาคม 2548

ลำดับที่ 9 ได้รับการแต่งตั้งให้เป็นกรรมการแทน นายสัญญา ศรายุทธ พร้อมทั้งได้รับการแต่งตั้งให้เป็นกรรมการบริหารด้วยในการประชุมคณะกรรมการ ครั้งที่ 6/2548 เมื่อวันที่ 20 พฤษภาคม 2548

ลำดับที่ 10 ได้รับการแต่งตั้งให้เป็นกรรมการแทน พันเอก (พิเศษ) สุวรรณ เทียนทอง ในการประชุมคณะกรรมการ ครั้งที่ 8/2548 เมื่อวันที่ 11 กรกฎาคม 2548 และได้รับแต่งตั้งให้เป็นกรรมการตรวจสอบแทน นายพงษ์ศักดิ์ เลียงศิริ ในการประชุมคณะกรรมการ ครั้งที่ 1/2549 เมื่อวันที่ 11 มกราคม 2549

ลำดับที่ 11 ได้รับการแต่งตั้งให้เป็นกรรมการแทนนางสาวทิพวรรณ อุทัยสง ในการประชุมคณะกรรมการ ครั้งที่ 9/2548 เมื่อวันที่ 26 กรกฎาคม 2548

ลำดับที่ 12 ได้รับการแต่งตั้งให้เป็นกรรมการแทนนายขจรวุฒิ นำศิริกุล ในการประชุมคณะกรรมการ ครั้งที่ 13/2548 เมื่อวันที่ 3 พฤศจิกายน 2548

ลำดับที่ 13 ได้รับการแต่งตั้งให้เป็นกรรมการในการประชุมวิสามัญผู้ถือหุ้นครั้งที่ 2/2548 เมื่อวันที่ 9 ธันวาคม 2548

ลำดับที่ 14 ได้รับการแต่งตั้งให้เป็นกรรมการแทนนายชยุตม์ ลีอิสสระนุกูล ในการประชุมคณะกรรมการ ครั้งที่ 15/2548 เมื่อวันที่ 23 ธันวาคม 2548

วิธีการลงนามผูกพันบริษัทฯ คือให้กรรมการสองคน (ตามรายชื่อด้านบน ยกเว้นนายศักดิ์ทิพย์ ไกรฤกษ์) เป็นผู้มีอำนาจลงลายมือชื่อร่วมกัน และประทับตราสำคัญของบริษัทฯ

หลักเกณฑ์การคัดเลือกกรรมการอิสระ

กรรมการที่เป็นอิสระต้องมีคุณสมบัติดังต่อไปนี้

- (1) ไม่เป็นลูกจ้าง พนักงาน หรือที่ปรึกษาที่ได้รับเงินเดือนประจำ หรือประโยชน์อื่นใดจากบริษัทฯ บริษัทใหญ่ บริษัทย่อย บริษัทร่วม หรือบริษัทที่เกี่ยวข้อง
- (2) ถือหุ้นไม่เกินร้อยละ 5 ของทุนชำระแล้วของบริษัทฯ บริษัทใหญ่ บริษัทย่อย บริษัทร่วม หรือบริษัทที่เกี่ยวข้อง ทั้งนี้ให้นับรวมถึงหุ้นที่ถือโดยผู้ที่เกี่ยวข้องด้วย
- (3) สามารถดูแลผลประโยชน์ของผู้ถือหุ้นทุกรายให้เท่าเทียมกัน
- (4) สามารถดูแลไม่ให้เกิดความขัดแย้งทางผลประโยชน์ระหว่างบริษัทฯ กับผู้บริหาร ผู้ถือหุ้นรายใหญ่ หรือบริษัทอื่นซึ่งมีผู้บริหาร หรือผู้ถือหุ้นรายใหญ่กลุ่มเดียวกัน
- (5) สามารถเข้าร่วมประชุมคณะกรรมการของบริษัทฯ เพื่อตัดสินใจในกิจกรรมที่สำคัญของบริษัทฯ

คณะกรรมการบริหาร

อำนาจหน้าที่ของคณะกรรมการบริหาร

คณะกรรมการบริหารมีอำนาจหน้าที่ดำเนินกิจการของบริษัทฯ ตามที่คณะกรรมการมอบหมาย โดยให้เป็นไปตามวัตถุประสงค์ข้อบังคับของบริษัท

รายชื่อคณะกรรมการบริหารของบริษัทฯ ณ วันที่ 1 มีนาคม 2549 ประกอบด้วย

ชื่อ	ตำแหน่ง
1. นายสุमित แซ่มประสิทธิ์	ประธานกรรมการบริหาร
2. นางสาวสันทิชา วิชชาวุธ	กรรมการบริหาร
3. นายศรายุทธ กุฎาณิชานนท์	กรรมการบริหาร
4. นายปี เตชะอุบล	กรรมการบริหาร

คณะกรรมการตรวจสอบ

อำนาจหน้าที่ของคณะกรรมการตรวจสอบ

คณะกรรมการตรวจสอบของบริษัทฯ มีขอบเขต หน้าที่ และความรับผิดชอบและรายงานต่อคณะกรรมการบริษัทฯ ดังต่อไปนี้

1. สอบทานให้บริษัทฯ มีรายงานทางการเงินที่ถูกต้อง และเพียงพอ
2. สอบทานให้บริษัทฯ มีระบบควบคุมภายในและการตรวจสอบภายใน ที่มีความเหมาะสมและมีประสิทธิภาพ
3. สอบทานการปฏิบัติของบริษัทฯ ให้เป็นไปตามกฎหมายว่าด้วยหลักทรัพย์และตลาดหลักทรัพย์ ข้อกำหนดของตลาดหลักทรัพย์ หรือกฎหมายที่เกี่ยวข้องกับธุรกิจของบริษัทฯ
4. พิจารณา เสนอแต่งตั้ง และเสนอค่าตอบแทน ผู้สอบบัญชีของบริษัทฯ
5. พิจารณาการเปิดเผยข้อมูลของบริษัทฯ ในกรณีที่เกิดรายการที่เกี่ยวข้องกันหรือรายการที่อาจมีความขัดแย้งทางผลประโยชน์ ให้มีความถูกต้องและครบถ้วน
6. จัดทำรายงานของคณะกรรมการตรวจสอบ ในรายงานประจำปี
7. หน้าที่อื่นที่คณะกรรมการมอบหมาย โดยความเห็นชอบของคณะกรรมการตรวจสอบ

รายชื่อคณะกรรมการตรวจสอบของบริษัทฯ ณ วันที่ 1 มีนาคม 2549 ประกอบด้วย

ชื่อ	ตำแหน่ง
1. ศาสตราจารย์ประยูร จินดาประดิษฐ์	ประธานคณะกรรมการตรวจสอบ
2. นายวิเชษฐ บัณฑิตวงศ์	กรรมการตรวจสอบ
3. นายสุธี ฝ่องไพบูลย์	กรรมการตรวจสอบ
เลขานุการคณะกรรมการตรวจสอบ	นางนฤมล ฉัตรตะวัน

รายชื่อผู้บริหารของบริษัทฯ ณ วันที่ 1 มีนาคม 2549 ประกอบด้วย

ชื่อ	ตำแหน่ง
1. นายศรายุทธ กอภูพานิชานนท์	รักษาการประธานเจ้าหน้าที่บริหาร ประธานเจ้าหน้าที่การเงิน
2. นายกฤตศิลป์ ฉลองขวัญ	ผู้ช่วยกรรมการผู้อำนวยการ
3. นายสิทธิศักดิ์ อินทรประสิทธิ์	ผู้ช่วยกรรมการผู้อำนวยการ
4. นายบี เตชะอุบล	ผู้อำนวยการฝ่ายอาวุโส
5. นายวรเศรษฐ์ อุนยโกวิท	ผู้อำนวยการฝ่ายอาวุโส
6. นางสาวณิ เดชวิทยาพร	ผู้อำนวยการฝ่ายการเงินและควบคุมสินเชื่อ
7. น.ส.ศิริเพ็ญ โสภณวัฒนาชัย	ผู้อำนวยการฝ่ายบัญชีและงบประมาณ

ประวัติการกระทำผิดกฎหมาย

คณะกรรมการและผู้บริหารของบริษัทฯ ไม่มีผู้ใดมีประวัติเคยถูกไล่ออก ปลดออก ให้ออกหรือถูกพิพากษาคดี เนื่องจากการกระทำทุจริต หรือเป็นบุคคลล้มละลาย หรือถูกศาลพิพากษาถึงที่สุดให้ลงโทษจำคุก หรือมีข้อพิพาท หรือการถูกฟ้องร้องดำเนินคดีในช่วง 10 ปีที่ผ่านมา

การสรรหากรรมการและผู้บริหาร

เนื่องจากบริษัทฯ ไม่มีการจัดตั้งคณะกรรมการสรรหา การคัดเลือกบุคคลที่จะแต่งตั้งเป็นกรรมการจึงมิได้ผ่านคณะกรรมการสรรหา แต่เป็นไปตามข้อบังคับของบริษัทฯ ซึ่งให้สิทธิแก่ผู้ลงทุนรายย่อยในการแต่งตั้งกรรมการผ่านที่ประชุมผู้ถือหุ้นโดยการลงคะแนนเสียงเลือกตั้งกรรมการ ให้นับว่าผู้ถือหุ้นทุกคนมีคะแนนเสียงเท่ากับหนึ่งหุ้นต่อหนึ่งเสียง โดยใช้คะแนนเสียงที่มีอยู่ทั้งหมดเลือกตั้งบุคคลคนเดียวหรือหลายคนเป็นกรรมการก็ได้แต่จะแบ่งคะแนนเสียงให้แก่ผู้ใดมากน้อยเพียงใดไม่ได้ และบุคคลซึ่งได้รับคะแนนเสียงสูงสุดตามลำดับลงมาเป็นผู้ได้รับการเลือกตั้งเป็นกรรมการเท่าจำนวน กรรมการที่จะพึงมีหรือจะพึงเลือกตั้งในครั้งนั้น ในกรณีบุคคลที่ได้รับการเลือกตั้งมีคะแนนเสียงเท่ากันเกินจำนวนกรรมการที่จะพึงมีในครั้งนั้นให้ผู้เป็นประธานเป็นผู้ออกเสียงชี้ขาด

ในกรณีที่ตำแหน่งกรรมการว่างลง เพราะเหตุอื่นนอกจากถึงคราวออกตามวาระ ให้คณะกรรมการเลือกบุคคลใดบุคคลหนึ่ง ซึ่งมีคุณสมบัติตามที่กฎหมายกำหนดเข้าเป็นกรรมการแทนในการประชุมคณะกรรมการคราวถัดไป เว้นแต่วาระของกรรมการจะเหลือน้อยกว่าสองเดือน บุคคลซึ่งเข้าเป็นกรรมการแทนดังกล่าวจะอยู่ในตำแหน่งกรรมการได้เพียงเท่าวาระที่ยังเหลืออยู่ของกรรมการที่ตนแทน

ในการประชุมสามัญผู้ถือหุ้นประจำปี 2548 เมื่อวันที่ 27 เมษายน 2548 มีกรรมการออกจากตำแหน่งตามวาระ 3 ราย ที่ประชุมได้มีมติอนุมัติการแต่งตั้งกรรมการที่ออกตามวาระทั้ง 3 รายกลับเข้าเป็นกรรมการต่อไปอีกวาระหนึ่ง

โดยในระหว่างปี พ.ศ.2548 มีกรรมการออกก่อนถึงคราวออกตามวาระจำนวน 8 ราย มีกรรมการเข้าใหม่ (แทนกรรมการออก) จำนวน 8 ราย และมีกรรมการเข้าใหม่ (เพิ่มเติม) อีกจำนวน 5 ราย

ค่าตอบแทนคณะกรรมการและผู้บริหาร

(1) ค่าตอบแทนที่เป็นตัวเงิน

ค่าตอบแทนของคณะกรรมการ กรรมการบริหาร และผู้บริหารของบริษัทฯ ในปี 2548 ประกอบด้วยเงินเดือน เบี้ยประชุมรวมเป็นเงินทั้งสิ้น 19.52 ล้านบาท โดยแยกได้ดังนี้

1. ในระหว่างปี 2548 มีกรรมการเข้าและออก ในแต่ละคราวละกันไป ทั้งนี้เมื่อนับจำนวนบุคคลที่เข้ามาเป็นกรรมการในช่วงปี พ.ศ. 2548 แล้วจะมีกรรมการทั้งสิ้นรวมจำนวน 22 ท่าน ซึ่งคณะกรรมการ 22 ท่าน และคณะกรรมการตรวจสอบ ได้รับเบี้ยประชุมกรรมการรวม 6.59 ล้านบาท โดยมีรายละเอียดดังนี้

เบี้ยประชุมคณะกรรมการบริษัท และกรรมการตรวจสอบ ประจำปี 2548

ลำดับ	ชื่อ-สกุล	ตำแหน่ง	กรรมการบริษัท	กรรมการตรวจสอบ
1.	นายพหล จินดากุล	ประธานกรรมการ (กรรมการอิสระ)/ ประธานกรรมการตรวจสอบ (อดีต)	250,000	150,000
2.	พันเอก (พิเศษ) สุวรรณ เทียนทอง	รองประธานกรรมการ (อดีต)	250,000	-
3.	นายทวีศักดิ์ ตันตน์นันทา	กรรมการ (กรรมการอิสระ)/ กรรมการตรวจสอบ (อดีต)	250,000	100,000
4.	นายลัญญา ศรายุทธ	กรรมการ (อดีต)	250,000	-
5.	นายชยุตม์ ลีอิสระนุกูล	กรรมการ (อดีต)	516,667	-
6.	นางสาวทิพวรรณ อุทัยสง	กรรมการ/กรรมการบริหาร (อดีต)	70,000	-
7.	นายวีระวัฒน์ ชลวณิช	กรรมการ/ประธานเจ้าหน้าที่บริหาร (อดีต)	-	-
8.	นายขจรวุฒิ นำศิริกุล	กรรมการ (กรรมการอิสระ)/ กรรมการตรวจสอบ (อดีต)	200,000	50,000
9.	นายศักดิ์ทิพย์ ไกรฤกษ์	ประธานกรรมการ	490,000	-

ลำดับ	ชื่อ-สกุล	ตำแหน่ง	กรรมการบริษัท	กรรมการตรวจสอบ
10.	ศาสตราจารย์ประยูร จินดาประดิษฐ์	กรรมการ/(กรรมการอิสระ)/ ประธานกรรมการตรวจสอบ	29,677	-
11.	นายสุเทพ วงศ์วรเศรษฐ์	รองประธานกรรมการ	600,000	-
12.	ร้อยโทสมศักดิ์ ยมะสมิต	รองประธานกรรมการ	29,677	-
13.	นายวิเชษฐ บัณฑิตวงศ์	กรรมการ/(กรรมการอิสระ)/ กรรมการตรวจสอบ	530,000	240,000
14.	นายสุमित แซ่มประสิทธิ์	กรรมการ/ประธานกรรมการบริหาร	455,000	-
15.	นายพงษ์ศักดิ์ เลียงศิริ	กรรมการ/(อดีต) กรรมการตรวจสอบ	280,000	70,000
16.	นายสมใจ นิลลิตถานุเคราะห์	กรรมการ/(อดีต) ประธานกรรมการบริหาร	820,000	-
17.	นางสัณห์จุฑา วิชชาวุธ	กรรมการ/กรรมการบริหาร	420,000	-
18.	นายสุธี ฝ่องไพบูลย์	กรรมการ/(กรรมการอิสระ)/ กรรมการตรวจสอบ	227,096	-
19.	นายศรายุทธ กุฬพานิชานนท์	กรรมการ/กรรมการบริหาร	140,000	-
20.	นายปี เตชะอุบล	กรรมการ/กรรมการบริหาร	-	-
21.	นายเอกกมล เอมระดี	กรรมการ	-	-
22.	นายวัฒน์ชัย เจษฎางษ์กุล	กรรมการ	-	-

2. กรรมการบริหารและผู้บริหารของบริษัท ได้รับค่าตอบแทน รวม 12.93 ล้านบาท

(2) ค่าตอบแทนอื่น

- ไม่มี

การกำกับดูแลกิจการ

บริษัทฯ ให้ความสำคัญของการกำกับดูแลที่ดี ซึ่งเป็นปัจจัยหลักในการเสริมสร้างให้บริษัทฯ มีระบบการบริหารงานที่มีประสิทธิภาพที่ผ่านมาคณะกรรมการบริษัทฯ มีการปฏิบัติตามแนวทางการกำกับดูแลที่ดีของตลาดหลักทรัพย์แห่งประเทศไทย โดยมีรายละเอียดการดำเนินการในปี 2548 ดังต่อไปนี้

1. นโยบายเกี่ยวกับการกำกับดูแลกิจการ

บริษัทฯ ให้ความสำคัญกับการมีบรรษัทภิบาลที่ดีเพื่อช่วยให้ผู้ลงทุนและสาธารณชนได้รับทราบและตรวจสอบการดำเนินงานของบริษัทฯ ได้ บริษัทฯ จึงได้กำหนดนโยบายเกี่ยวกับการกำกับดูแลกิจการขึ้น โดยครอบคลุมเรื่องโครงสร้าง บทบาท หน้าที่ และความรับผิดชอบของคณะกรรมการ การเปิดเผยข้อมูลและความโปร่งใสในการดำเนินกิจการ

2. สิทธิของผู้ถือหุ้นและการประชุมผู้ถือหุ้น

ในการจัดประชุมผู้ถือหุ้น บริษัทฯ ได้จัดส่งหนังสือเชิญประชุมพร้อมข้อมูลประกอบการประชุมและความเห็นของคณะกรรมการประกอบตามวาระต่างๆ ให้ผู้ถือหุ้นทราบล่วงหน้าก่อนวันประชุมไม่น้อยกว่า 7 วัน เพื่อให้ผู้ถือหุ้นมีเวลาเพียงพอในการศึกษาสารสนเทศในหนังสือเชิญประชุมก่อนวันประชุม

เมื่อถึงวันประชุม ประธานที่ประชุมได้จัดสรรเวลาในการพิจารณาแต่ละวาระอย่างเหมาะสม เปิดโอกาสให้ผู้ถือหุ้นทุกรายสอบถามและแสดงความคิดเห็นในแต่ละวาระและก่อนปิดการประชุม รวมทั้งได้บันทึกประเด็นซักถามและข้อคิดเห็นที่สำคัญไว้ในรายงานการประชุมอย่างถูกต้องครบถ้วน สามารถตรวจสอบได้

3. สิทธิของผู้มีส่วนได้เสีย

บริษัทฯ ให้ความสำคัญต่อสิทธิของผู้มีส่วนได้เสียทุกกลุ่ม โดยได้ปฏิบัติตามข้อกำหนดของกฎหมายและกฎระเบียบต่างๆ ที่เกี่ยวข้องเพื่อให้สิทธิของผู้มีส่วนได้เสียได้รับการดูแลอย่างเป็นธรรม

4. ภาวะผู้นำและวิสัยทัศน์

คณะกรรมการได้มีส่วนร่วมในการให้ความเห็นชอบแผนธุรกิจและงบประมาณประจำปีของบริษัทฯ ตลอดจนติดตามการดำเนินการตามแผนธุรกิจและงบประมาณที่กำหนดไว้อย่างสม่ำเสมอในการประชุมคณะกรรมการบริษัทฯ

คณะกรรมการเป็นผู้พิจารณาการกำหนดและแบ่งแยกบทบาทหน้าที่และความรับผิดชอบระหว่างคณะกรรมการ คณะกรรมการตรวจสอบและคณะกรรมการบริหาร ไว้อย่างชัดเจน

5. ความขัดแย้งทางผลประโยชน์

คณะกรรมการได้ดูแลอย่างรอบคอบเมื่อเกิดรายการที่อาจมีความขัดแย้งทางผลประโยชน์ โดยได้พิจารณาความเหมาะสมอย่างรอบคอบ รวมทั้งได้เปิดเผยสารสนเทศเกี่ยวกับการทำรายการที่เกี่ยวข้องกัน และมีการปฏิบัติตามหลักเกณฑ์ของตลาดหลักทรัพย์ฯ อย่างครบถ้วน

6. จริยธรรมธุรกิจ

บริษัทฯ ได้จัดทำข้อพึงปฏิบัติเกี่ยวกับจริยธรรมธุรกิจเพื่อให้ผู้ที่เกี่ยวข้องยึดถือเป็นแนวทางในการปฏิบัติหน้าที่ตามภารกิจของบริษัทฯ ด้วยความซื่อสัตย์ สุจริต และเที่ยงธรรม ตั้งแต่กรรมการ ฝ่ายบริหาร และพนักงาน

7. การถ่วงดุลของกรรมการที่ไม่เป็นผู้บริหาร

คณะกรรมการบริษัทฯ ณ วันที่ 1 มีนาคม 2549 มีจำนวน 14 ท่าน ประกอบด้วย

- กรรมการที่เป็นผู้บริหาร 4 ท่าน
- กรรมการที่ไม่ได้เป็นผู้บริหาร 6 ท่าน
- กรรมการที่เป็นผู้บริหารและเป็นผู้ถือหุ้นรายใหญ่ 1 ท่าน
- กรรมการที่เป็นอิสระ 3 ท่าน

คิดเป็นร้อยละ 21.43 ของกรรมการทั้งหมด

8. การรวมหรือแยกตำแหน่ง

กรรมการอิสระตามความหมายของตลาดหลักทรัพย์ฯ ไม่มีความสัมพันธ์ใดๆ กับฝ่ายบริหาร และไม่บุคคลเดียวกันกับประธานเจ้าหน้าที่บริหารและกรรมการผู้อำนวยการ เพื่อเป็นการแบ่งแยกหน้าที่ในการกำหนดนโยบายกำกับดูแลและการบริหารงานประจำ

9. ค่าตอบแทนกรรมการและผู้บริหาร

บริษัทฯ ได้กำหนดค่าตอบแทนกรรมการไว้อย่างชัดเจนและโปร่งใส โดยค่าตอบแทนอยู่ในระดับสูงเพียงพอที่จะดึงดูดและรักษากรรมการที่มีคุณสมบัติที่ต้องการ และได้ขออนุมัติจากที่ประชุมผู้ถือหุ้นแล้ว กรรมการที่ได้รับมอบหมายให้ทำหน้าที่และความรับผิดชอบเพิ่มมากขึ้น ได้รับค่าตอบแทนที่เหมาะสมกับหน้าที่และความรับผิดชอบที่ได้รับมอบหมายเพิ่มมากขึ้น

10. การประชุมคณะกรรมการ

คณะกรรมการมีกำหนดประชุมอย่างต่ำทุก 3 เดือนและมีการประชุมเพิ่มตามความจำเป็น โดยมีการกำหนดวาระชัดเจน ล่วงหน้า และมีวาระพิจารณาติดตามผลการดำเนินงานเป็นประจำ ฝ่ายเลขานุการบริษัทฯ ได้จัดส่งหนังสือเชิญประชุมพร้อมระเบียบวาระการประชุมและเอกสารก่อนการประชุมล่วงหน้า เพื่อให้คณะกรรมการได้มีเวลาศึกษาข้อมูลอย่างเพียงพอก่อนเข้าร่วมประชุม และมีการจดบันทึกการประชุมเป็นลายลักษณ์อักษร จัดเก็บรายงานการประชุมที่ผ่านการรับรองจากประธานกรรมการพร้อมให้คณะกรรมการและผู้ที่เกี่ยวข้องตรวจสอบได้ โดยในระหว่างปี 2548 มีกรรมการออกก่อนถึงคราวออกตามวาระจำนวน 8 ท่าน มีกรรมการเข้าใหม่ (แทนกรรมการที่ออก) จำนวน 8 ท่าน และมีกรรมการเข้าใหม่(เพิ่มเติม) อีกจำนวน 5 ท่าน และในปี 2548 ที่ผ่านมา คณะกรรมการมีการประชุมรวมทั้งสิ้น 15 ครั้ง โดยการเข้าร่วมประชุมของคณะกรรมการแต่ละท่านสรุปได้ดังนี้

รายชื่อ (อดีต) กรรมการ

รายชื่อ	การเข้าร่วมประชุม/การประชุมทั้งหมด ในช่วงที่เข้าเป็นกรรมการ (ครั้ง)
นายพหล จินดากุล	5/5
พันเอก (พิเศษ) สุวรรณ เทียนทอง	5/6
นายทวีศักดิ์ ตันตน์นันทา	4/5
นายสัญญา ทรายุทธ	5/5
นายชยุตม์ ลีอิสระนุกูล	11/14
นางสาวทิพวรรณ อุทัยสง	7/7
นายวีระวัฒน์ ชลวณิช	1/1
นายขจรวุฒิ นำศิริกุล	6/6

รายชื่อกรรมการ (ปัจจุบัน)

รายชื่อ	การเข้าร่วมประชุม/การประชุมทั้งหมด ในช่วงที่เข้าเป็นกรรมการ (ครั้ง)
นายศักดิ์ทิพย์ ไกรฤกษ์	9/10
ศาสตราจารย์ประยูร จินดาประดิษฐ์	1/1
นายสุเทพ วงศ์วรเศรษฐ	13/15
ร้อยโทสมศักดิ์ ยมะสมิต	1/1
นายวิเชษฐ บัณฑุงศ์	12/15
นายสุमित แซ่มประสิทธิ์	9/9
นายพงษ์ศักดิ์ เลียงศิริ	10/10
นายสมใจ นิลสิทธิานุเคราะห์	14/14
นางลัดด์จุฑา วิชชาวุธ	8/9
นายสุธี ผ่องไพบูลย์	5/7
นายศรายุทธ กอภูพานิชานนท์	6/6
นายบี เตชะอุบล	2/2
นายเอกกมล เอมระดี	1/1
นายวัฒน์ชัย เจษฎาพงษ์กุล	- / - (เนื่องจากเพิ่งจะได้รับการแต่งตั้งให้เป็นกรรมการ ในคราวการประชุมคณะกรรมการบริษัท ครั้งที่ 15/2548)

11. ระบบการควบคุมและการตรวจสอบภายใน

บริษัทฯ ได้ให้ความสำคัญต่อระบบควบคุมภายใน จึงได้กำหนดอำนาจดำเนินการของผู้บริหารไว้เป็นลายลักษณ์อักษร มีการควบคุมดูแลการใช้ทรัพย์สินของบริษัทฯ ให้เกิดประโยชน์ และมีการแบ่งแยกหน้าที่ผู้ปฏิบัติงาน ผู้ติดตามควบคุมและประเมินผลออกจากกัน เพื่อให้เกิดการถ่วงดุล และตรวจสอบระหว่างกันอย่างเหมาะสม นอกจากนี้ยังมีการควบคุมภายในที่เกี่ยวกับระบบการเงิน โดยบริษัทฯ ได้จัดให้มีระบบรายงานทางการเงินเสนอผู้บริหารสายงานที่รับผิดชอบ

บริษัทฯ มีสำนักงานตรวจสอบภายในทำหน้าที่ตรวจสอบเพื่อให้มั่นใจว่าการปฏิบัติงานหลักและกิจกรรมทางการเงินสำคัญของบริษัทฯ ได้ดำเนินการตามแนวทางที่กำหนดและมีประสิทธิภาพ รวมถึงตรวจสอบการปฏิบัติตามกฎหมายและข้อกำหนดที่เกี่ยวข้องกับบริษัทฯ และเพื่อให้หน่วยงานตรวจสอบภายในมีความเป็นอิสระสามารถทำหน้าที่ตรวจสอบและถ่วงดุลได้อย่างเต็มที่ คณะกรรมการจึงกำหนดให้สำนักงานตรวจสอบภายในรายงานผลการตรวจสอบโดยตรงต่อคณะกรรมการตรวจสอบ และได้รับการประเมินผลงานจากคณะกรรมการตรวจสอบด้วย

12. รายงานของคณะกรรมการ

คณะกรรมการเป็นผู้รับผิดชอบต่อการเงินรวมของบริษัทฯ และบริษัทย่อย และสารสนเทศทางการเงินที่ปรากฏในรายงานประจำปีงบการเงิน ดังกล่าวจัดทำขึ้นตามมาตรฐานการบัญชีที่รับรองทั่วไปในประเทศไทย โดยเลือกใช้นโยบายบัญชีที่เหมาะสมและถือปฏิบัติอย่างสม่ำเสมอ และใช้ดุลยพินิจอย่างระมัดระวังในการจัดทำ รวมทั้งมีการเปิดเผยข้อมูลสำคัญอย่างเพียงพอในหมายเหตุประกอบงบการเงิน

คณะกรรมการได้จัดให้มีการดำรงรักษาไว้ซึ่งระบบควบคุมภายในที่มีประสิทธิภาพ เพื่อให้มั่นใจได้อย่างมีเหตุผลว่าการบันทึกข้อมูลทางบัญชีมีความถูกต้อง ครบถ้วน และเพียงพอที่จะดำรงรักษาไว้ซึ่งทรัพย์สิน และเพื่อให้ทราบจุดอ่อนเพื่อป้องกันไม่ให้เกิดการทุจริตหรือการดำเนินการที่ผิดปกติ อย่างมีสาระสำคัญ

ในกรณีนี้ คณะกรรมการได้แต่งตั้งคณะกรรมการตรวจสอบ ซึ่งประกอบด้วยกรรมการที่ไม่เป็นผู้บริหารเป็นผู้ดูแลรับผิดชอบเกี่ยวกับคุณภาพของรายงานทางการเงินและระบบควบคุมภายในของบริษัท

13. ความสัมพันธ์กับผู้ลงทุน

คณะกรรมการตระหนักดีว่าข้อมูลของบริษัทฯ ทั้งที่เกี่ยวข้องกับการเงินและไม่ใช่การเงิน ล้วนมีผลต่อกระบวนการตัดสินใจของผู้ลงทุนและผู้ที่มีส่วนได้เสียของบริษัทฯ จึงได้ให้นโยบายแก่ฝ่ายบริหารในการดำเนินการเรื่องที่เกี่ยวข้องกับการเปิดเผยข้อมูลที่ครบถ้วนตรงต่อความเป็นจริง และทันเวลา ซึ่งฝ่ายบริหารของบริษัทฯ ได้ให้ความสำคัญและยึดถือปฏิบัติมาโดยตลอด ในส่วนของงานด้านผู้ลงทุนสัมพันธ์นั้น บริษัทฯ ยังไม่จัดตั้งหน่วยงานขึ้นเฉพาะ เนื่องจากกิจกรรมในเรื่องดังกล่าวยังไม่มากนัก ทั้งนี้หากผู้ลงทุนต้องการสอบถามข้อมูล บริษัทฯ สามารถติดต่อได้ที่โทร. 0-2298-0070 ต่อ 2807 หรือที่ e-mail address: somchaiw@iec.co.th

14. การดูแลเรื่องการใช้ข้อมูลภายใน

บริษัทฯ ได้กำหนดแนวทางป้องกันไม่ให้ผู้บริหารและพนักงานใช้ข้อมูลภายในเพื่อประโยชน์ของตนเองหรือผู้อื่น โดยจำกัดจำนวนผู้บริหารและพนักงานที่จะรับทราบข้อมูลที่มีสาระสำคัญและยังไม่ได้เปิดเผยต่อสาธารณชนให้อยู่ในวงจำกัดเฉพาะผู้ที่มีหน้าที่ที่เกี่ยวข้องเท่านั้น นอกจากนี้ บริษัทฯ ยังได้ทำหน้าที่เป็นศูนย์กลางในการรับรองรายงานการซื้อขายหลักทรัพย์ที่ผู้บริหารทุกคนจัดทำ เพื่อนำส่งสำนักงานคณะกรรมการ ก.ล.ต. และตลาดหลักทรัพย์แห่งประเทศไทย ซึ่งทำให้บริษัทฯ สามารถทราบความเคลื่อนไหวในการซื้อขายหลักทรัพย์ของผู้บริหารทุกคนได้อย่างรวดเร็ว

บริษัท อินเทอร์เน็ตเนชั่นเนลเอนจิเนียริง จำกัด (มหาชน)

แผนผังองค์กร

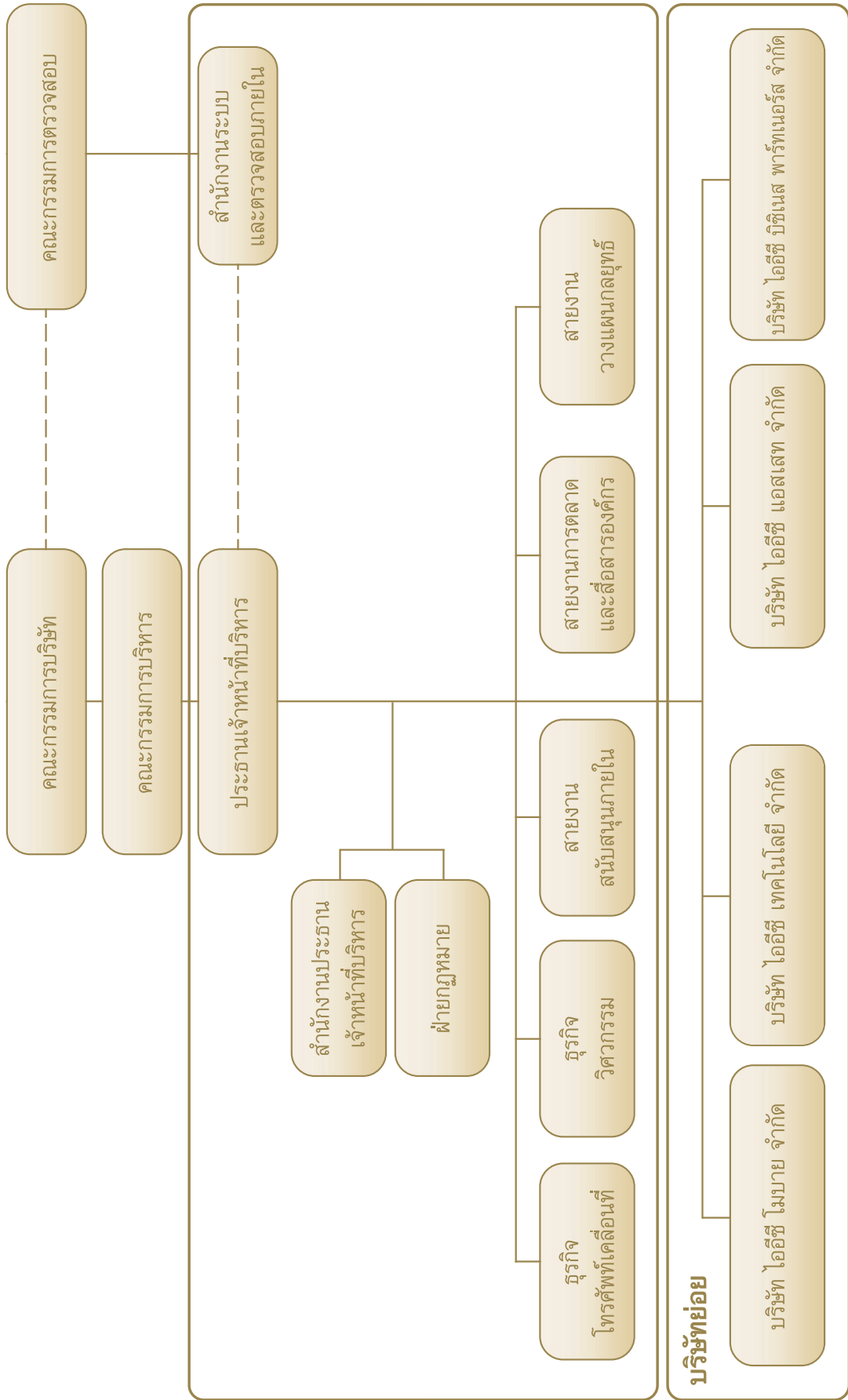

ข้อมูลทั่วไปของบุคคลอ้างอิงอื่นๆ

นายทะเบียนหลักทรัพย์

ชื่อบริษัท : บริษัท ศูนย์รับฝากหลักทรัพย์ (ประเทศไทย) จำกัด
ที่ตั้งสำนักงาน : เลขที่ 62 อาคารตลาดหลักทรัพย์แห่งประเทศไทย ถนนรัชดาภิเษก กรุงเทพฯ 10110
โทรศัพท์ : 0-2229-2800, 0-2654-6599
โทรสาร : 0-2359-1262

ผู้สอบบัญชี

ชื่อผู้สอบบัญชี : นายณรงค์ พันตาวงษ์ ผู้สอบบัญชีรับอนุญาตเลขที่ 3315
ชื่อบริษัท : บริษัท เอ็นส์ที แอนด์ ยัง จำกัด
ที่ตั้งสำนักงาน : เลขที่ 193/136-137 อาคารเลครัชดา ชั้น 33 ถนนรัชดาภิเษก กรุงเทพฯ 10110
โทรศัพท์ : 0-2264-0777
โทรสาร : 0-2264-0789-90



บริษัท อินเทอร์เน็ตเอ็นจิเนียริง จำกัด (มหาชน) บมจ.106
The International Engineering Public Company Limited PLC.106

979/81-95 อาคาร เอสเอ็ม ทาวเวอร์ ชั้น 27-30 ถนนพหลโยธิน แขวงสามเสนใน เขตพญาไท กรุงเทพฯ 10400 โทรศัพท์ : 66-0-2298-0070 โทรสาร : 66-0-2298-0808
SM Tower 27-30 th Fl. 979/81-95 Phaholyothin Rd. Samsaennai Phyathai BKK 10400 Thailand www.iec.co.th